天津市軍事管制委員會報紙雜誌登記證新字第貳號
經中國人民郵政登記認爲第二類新聞紙類天津郵政管理局登記執照第叁壹號

進步日報 （星期日） 一九五一年七月一日 農曆辛卯年五月二十七日 （第一張）（第一版）

進步日報

第八百四十三號
社址 天津羅斯福路二四一號
今天本報四大張
售人民幣六百元不加郵費
電報掛號四一四一 郵政信箱一○○
總編室 2·4144 2·4132 政教組 2·4502 2·4547 商業組 2·4508 工業組 2·4023 社會服務組 2·4536 經理室 2·4190 廣告課 2·0949 印刷部 2·4020 電話訂報 2·5145
昨日印完時間六時三十一分

中國圖書發行公司天津分公司成立啓事

爲了迎接偉大的「七一」，本公司訂於今日正式開幕，並舉行廉價三天（七月一日—三日）全部書刊一律九折優待。購書加贈：「毛主席像」「精美書籤」。敬請光臨參觀指導！

中國圖書發行公司天津分公司 啓

辦公室地址：羅斯福路三四○號 電話二·三八三四號二·五九四七號
第一門市部：羅斯福路（三聯書店原址） 第二門市部：大沽路（商務印書館原址）
第三門市部：羅斯福路（開明書店原址） 某 部：濱江道（光明電影院隔壁）

今天本報內容提要

第一版：首都舉行中國共產黨成立三十週年慶祝大會 毛主席親臨參加
各民主黨派及無黨派民主人士電毛主席及中共中央祝賀
聯共中央電中共中央祝賀成立三十週年
第二版：劉少奇：在中國共產黨成立三十週年慶祝大會的講話
中共津市委會今舉行黨員幹部大會
津各界人民代表會議協商委員會代表全市人民上書毛主席
第三版：朱德：中國人民怎樣擊敗了美帝國主義
第四版：中國共產黨中央委員及候補中央委員……人民解放軍中的英雄模範們上書毛主席致敬
第五版：我們偉大的領袖毛主席萬歲（畫刊）
第六版：彭真：馬克思列寧主義在中國的勝利
陳雲：中國共產黨領導着國家建設
第七版：首都各大學教授學習「七一」感言
第八版：津技術研究總會上書毛主席
第十、十一版：津市各界人士「七一」感言
第十四版：迎接黨的生日津市私企勞模座談會
第十五版：進步園地

★慶祝中國共產黨建黨三十週年★

毛澤東

劉少奇

周恩來

朱德

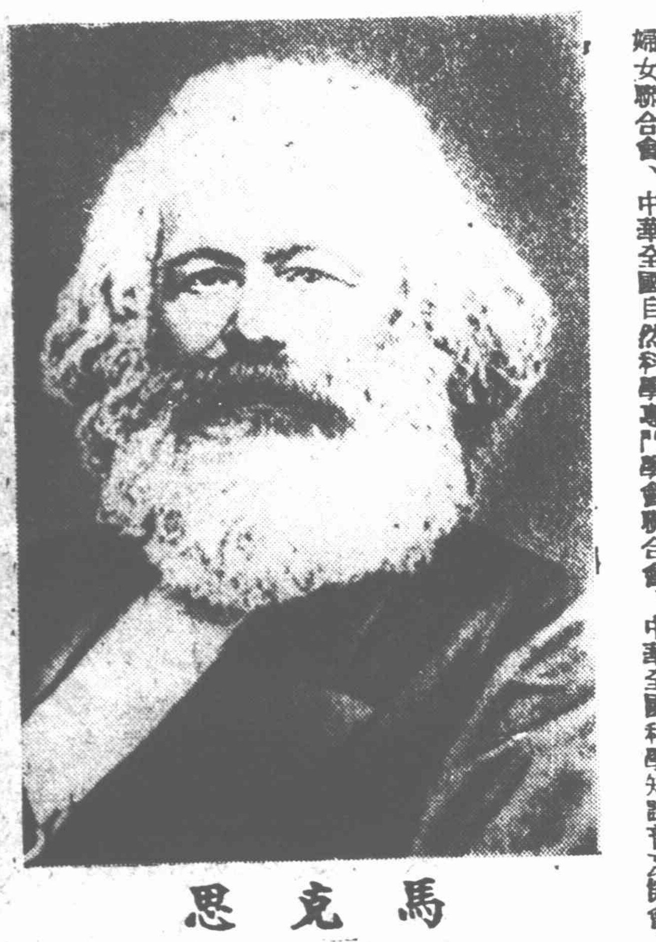
馬克思

恩格斯

列寧

斯大林

首都四萬餘人盛大集會
毛主席親臨參加
劉少奇作報告 各民主黨派團體及朝鮮訪華代表團向毛主席獻花獻旗致敬 全場歡呼聲響徹雲霄

【新華社北京三十日電】中國共產黨成立三十週年慶祝大會於三十日下午六時在北京先農壇體育場隆重舉行。參加大會的有毛澤東主席和中國共產黨中央委員會委員劉少奇、朱德、陳雲、彭真、董必武、李富春、羅榮桓、聶榮臻、陸定一、吳玉章、滕代遠、徐特立、薄一波、廖承志、王稼祥、陳伯達，以及中共中央華北局委員、中共北京市委員會委員、中國新民主主義青年團中央委員會委員、華北和北京青年團委員會的負責人，首都各機關、部隊、工廠、學校、農村中的共產黨員、青年團員、少年兒童隊員以及由各支部邀請的非黨羣衆代表，中國人民解放軍和中國人民志願軍的戰鬥英雄，生產戰線上的勞動模範，中央人民政府委員會委員、中國人民政治協商會議全國委員會委員，中央人民政府各院、委、部、會、署、行首長，人民革命軍事委員會及所屬各部門和各兵種的首長。參加慶祝大會的還有各民主黨派負責人和人民政協無黨派民主人士李濟深、張瀾、黃炎培、郭沫若、陳叔通、馬叙倫、章伯鈞、許德珩等和人民團體負責人，以及各民主黨派在北京的黨員、會員、盟員共四萬餘人。

應邀參加大會的有外國的兄弟黨在北京的同志，和以元東根爲首的朝鮮人民訪華代表團。

今天先農壇體育場的四圍高牆上，豎起了六十四面大紅旗。主席台上，高懸着馬克思、恩格斯、列寧、斯大林、毛澤東、劉少奇、周恩來、朱德的巨像和四面巨幅黨旗。

下午六時，毛主席和劉少奇、朱德蒞臨會場。這時，全場起立向毛主席致敬。「毛主席萬歲！」「中國共產黨萬歲！」的口號聲、歡呼聲和鼓掌聲經久不息。

大會在莊嚴的國歌和國際歌聲中開始。中共中央政治局委員、中共北京市委會書記彭真致開會詞。繼由中共中央書記處書記劉少奇作報告（報告全文另發）。中國人民政治協商會議全國委員會副主席陳叔通，中國國民黨革命委員會主席李濟深，中國民主同盟秘書長章伯鈞，民主建國會全國會務推進委員會召集人黃炎培，人民政協無黨派民主人士代表郭沫若，中國人民解放軍戰鬥英雄劉子林，中國人民志願軍戰鬥英雄郭忠田，工人代表、全國勞動模範李永亦在慶祝大會上相繼講話。

會上，原定講話的尚有中國民主促進會主席馬叙倫，中國農工民主黨中央監察委員會主席彭澤民，九三學社主席許德珩，台灣民主自治同盟理事林鏗生，中國致公黨中央委員會委員嚴希純，中國新民主主義青年團書記馮文彬，青年代表、中華全國民主青年聯合總會副主席錢三強，婦女代表、中華全國民主婦女聯合會副主席許廣平，文化界代表、中華全國文學藝術界聯合會副主席沈雁冰，科學界代表、中華全國自然科學專門學會聯合會主席李四光，中華全國科學技術普及協會主席梁希等，後因雨，決定將演詞改作獻詞在報上發表。

大會進行中，中國共產黨黨員駕駛員駕駛飛機列隊飛臨會場上空，並散發慶祝中國共產黨成立三十週年的傳單。三百名少年兒童隊隊員，以及中國人民政協全國委員會、中國國民黨革命委員會、中國民主同盟、民主建國會、無黨派民主人士、中國民主促進會、中國農工民主黨、中國致公黨、台灣民主自治同盟、國內各少數民族、中國新民主主義青年團、中華全國民主青年聯合總會、中華全國學生聯合會、中華全國總工會、中華全國民主婦女聯合會、中華全國自然科學專門學會聯合會、中華全國科學技術普及協會、中國社會科學各團體聯合會的代表相繼步上主席台，向毛主席獻花或獻旗致敬。大會上並有朝鮮人民訪華代表團團長元東根向毛主席獻禮和獻旗致敬，朝鮮人民訪華代表團副團長金仁春代表朝鮮勞動黨向中共中央獻旗。

大會在齊唱國際歌歌聲中結束。「毛主席萬歲！」「中國共產黨萬歲！」「中華人民共和國萬歲！」「斯大林萬歲！」「馬克思列寧主義萬歲！」的歡呼聲響徹雲霄。

各民主黨派及無黨派民主人士電毛主席及中共中央祝賀
堅決完成三大任務保證和平民主統一建設成功

【新華社北京三十日電】中國各民主黨派及無黨派民主人士今日致電毛主席及中國共產黨中央委員會，祝賀中國共產黨建黨三十週年紀念日。電文如下：

敬愛的毛主席，中國共產黨中央委員會諸同志：

我們今日欣逢中國共產黨建黨三十週年紀念日，中國各民主黨派全體同志和中國人民政協無黨派人士謹向你們致以熱烈的祝賀和崇高的敬意。

中國人民今日所獲得的革命勝利與榮譽，都是由於中國共產黨在偉大的毛主席領導下，經過三十年艱苦卓絕，流血流汗的英勇奮鬥所得到的。我們謹向你們致衷心的感謝。

現在事實證明了毛澤東旗幟下的中國共產黨是中國人民最可信賴的領導者，毛澤東旗幟下的中國共產黨所領導的革命道路是中國人民解放自己建設新中國的正確的道路。

我們相信在毛主席和中國共產黨領導下的人民民主統一戰線，將日益發展和鞏固起來，參加這一戰線的成員經過學習進步，將永遠追隨中國工人階級先鋒隊而一道進入社會主義社會。

在今日向你們致祝賀時，我們立下決心，要以不倦不撓的工作精神，在你們的領導下完成目前抗美援朝、鎮壓反革命和土地改革的三大任務，以保證和平民主統一建設的成功。

中國國民黨革命委員會
中國民主同盟
民主建國會
中國人民政協無黨派民主人士
中國民主促進會
中國農工民主黨
中國致公黨
九三學社
台灣民主自治同盟
中國新民主主義青年團
謹賀

一九五一年七月一日

聯共中央致電中共中央祝賀
各國兄弟政黨亦紛紛來電祝賀

【新華社北京三十日電】蘇聯共產黨中央委員會，致電中國共產黨中央委員會祝賀中國共產黨成立三十週年。全文如下：

中國共產黨中央委員會：

蘇聯共產黨中央委員會熱烈地祝賀兄弟的中國共產黨成立三十週年紀念日。

以久經考驗的領袖——毛澤東同志爲首的中國共產黨鼓舞了並組織了中國人民爲爭取自己祖國自由和獨立而進行了英勇的鬥爭，並在和平、民主及社會主義強大陣營的支持下推翻了賣國反動將介石集團的及外國帝國主義者的壓迫。中國人民在其歷史上第一次作了自己國家的主人，中華人民共和國在共產黨領導下勝利地進行着偉大的土地改革，以實現農民關於分得地主土地的世代願望，進行着其他的巨大改革以保證人民和平幸福的生活，順利地鞏固新的人民民主制度。

中國人民以自己在和平建設戰線上的勞動和不屈不撓地保衛自己祖國的獨立，以挫敗帝國主義侵略者奴役中國的新企圖，對於鞏固整個愛好和平的反對帝國主義陣營的事業提供了歷史性的貢獻。

團結在馬克思列寧主義偉大學說基礎之上的光榮的中國共產黨迎接着自己的三十週年紀念日，勝利地繼續鞏固着自己的隊伍，以忠實於無產階級國際主義旗幟的精神教育黨員羣衆，用對於和平、民主和社會主義事業勝利的不可摧毀的信心來武裝他們。

蘇聯共產黨中央委員會謹祝中國共產黨在其建設獨立、民主的中國及保衛和平事業的一切活動中獲得進一步的成就。

偉大的中國共產黨萬歲！

英勇的中國人民萬歲！

蘇中人民不可摧毀的友誼萬歲！

蘇聯共產黨中央委員會
一九五一年六月二十九日

德國統一社會黨賀電

【新華社北京三十日電】德國統一社會黨中央委員會威廉·皮克、格羅提渥致電中國共產黨中央委員會，祝賀中國共產黨成立三十週年。全文如下：

中國共產黨中央委員會

敬愛的同志們：

值此中國共產黨成立三十週年之際，德國統一社會黨中央委員會向你們致以兄弟的戰鬥敬禮。

貴黨的三十年歷史充滿了反對帝國主義侵略者及其在中國的血腥走狗的艱鉅和犧牲重大的鬥爭。始終戰鬥在中國人民最前列的中國共產黨人，在毛澤東勇敢和富有遠見的領導下，創立了無數英雄業績。你們贏得了勝利，因爲你們在鬥爭中始終遵循着列寧所指示的道路，並且遵守着偉大的斯大林英明的教導。這勝利，形成了亞洲歷史的轉折點。中國人民在粉碎了帝國主義的鎖鍊並消滅了獨佔資本家及其腐敗的將介石集團的統治之後，現在在共產黨的領導下，依靠着與蘇聯緊密的友誼，正在國家經濟建設和文化建設的道路上從勝利邁向勝利，正在消滅一切封建殘餘，並且正在把中國從一個落後的農業國家轉變成爲一個現代化的工業國家。

德國工人階級的先鋒隊——與貴黨團結在一起，在貴黨的三十年歷史中，你們給予德國工人很大的教育。你們忘我的犧牲精神，你們對革命事業的無限忠誠，你們在祖國建設中目標明確的、艱苦的工作，對我們是一個輝煌的榜樣。

今天，德國人民中一切愛好和平的進步力量都在以戰鬥的關懷注視着中國人民志願軍與朝鮮人民共同反對美帝國主義侵略朝鮮的英勇鬥爭。朝鮮人民軍和中國人民志願軍的英勇鬥爭教導着一切愛好和平的人民，和平力量——當其積極鬥爭的時候——比帝國主義這些來得強大。

美、英帝國主義同時在歐洲準備反對蘇聯的新戰爭，因而企圖將西德變成最主要的戰爭基地。美帝國主義同樣企圖重新武裝西德，並像它在遠東重新武裝日本一樣。因此我們在德國，在維護和平、爭取統一和獨立的鬥爭中，存在着同時也威脅你們自由和獨立的同一敵人。所以德國人民和中國人民在偉大的世界和平運動中的友誼，對制止美國戰爭和確保和平有着最重大的意義。

我們祝賀你們，光榮的中國共產黨和中國人民，在建設一個富強、繁榮的中國中，獲得進一步的成就。中國是偉大的世界的和平陣營中的一個極重要的部分，她與偉大的斯大林領導下的蘇聯忠誠地團結在一起。

中德人民親密的友誼萬歲！

世界和平陣營反對美帝國主義戰爭政策和爭取和平的共同鬥爭萬歲！

光榮和榮耀歸於領導了中國勞動人民走向勝利的中國共產黨！

中國共產黨和中國人民的領袖、我們的朋友——毛澤東萬歲！

德國統一社會黨中央委員會
威廉·皮克 格羅提渥
一九五一年六月二十八日於柏林

波蘭統一工人黨賀電

【新華社北京三十日電】波蘭統一工人黨電賀中國共產黨成立三十週年紀念。電文如下：

中國共產黨中央委員會：

值此中國共產黨建黨三十週年之際，謹向您們，親愛的同志們，致以熱烈的敬禮，並祝您們在新民主主義中國的建設事業上，獲得新的卓越的成就。

在偉大十月社會主義革命影響下建立起來的您們光榮的黨的三十年，是中國人民反對帝國主義、封建主義，爲民族解放和社會解放而鬥爭的三十年，是您們的黨不斷發展壯大的三十年。您們的黨正確地運用了馬克思列寧主義的不朽的學說，在中國人民偉大領袖毛澤東同志領導之下，已成爲中國人民的領導力量，及其具有歷史意義的勝利的組織者。

中國之從帝國主義的壓迫下解放出來，以及中華人民共和國的成立，是全世界先進人類的勝利，它更大地動搖了國際帝國主義的根基，對於正在爲自己的自由和獨立而鬥爭的各殖民地和附屬國的人民，是一個榜樣和鼓舞。

偉大中國人民與不可戰勝的強力蘇聯的兄弟般的聯盟，及其與各人民民主國家人民的友好和合作，是維護和平事業的巨大力量，是帝國主義的侵略不可克服的障礙。

在此建黨三十週年的紀念日，熱望全中國人民在和平建設事業上獲得進一步的成就。我們深信，爲共同的和平鬥爭而團結起來的我們，在偉大斯大林的領導下，將贏得對戰爭與反動力量的勝利。

波蘭統一工人黨中央委員會

匈牙利勞動人民黨賀電

【新華社北京三十日電】匈牙利勞動人民黨電賀中國共產黨成立三十週年。電文如下：

北京
中國共產黨中央委員會

親愛的同志們：

值此中國共產黨成立三十週年紀念之際，我們謹以匈牙利勞動人民黨以及全體匈牙利人民的名義致以衷心的共產主義的祝賀。

三十年前，中國共產黨被列寧、斯大林的偉大思想所鼓舞，舉起了中國人民長年爭取自由的旗幟，並領導中國人民走向勝利，因而給予帝國主義體系以新的、致命的打擊。我們和偉大的中國人民以及光榮的中國兄弟黨一起來慶祝這個紀念日。我們欽佩地注視中國人民爭取解放的鬥爭，這一鬥爭在中國人民偉大的領袖毛澤東同志領導下，取得節節的勝利。我們懷着熱烈的同情注視中國人民志願軍和朝鮮人民在朝鮮國土上並肩進行英勇的戰鬥，反對美帝國主義對各國人民的自由的無恥進攻。我們謹以匈牙利人民的名義向你們保證：作爲蘇聯所領導的和平陣營的忠實成員，我們也要堅決不懈地鬥爭，以爭取自由、和平與社會主義事業的勝利。

匈牙利勞動人民黨總書記拉科西
六月二十九日於布達佩斯

（尚有其他兄弟國家政黨賀電見第二版）

劉少奇同志在中共成立三十週年慶祝會上講話

【新華社北京三十日電】劉少奇同志在中國共產黨成立三十週年慶祝大會上的講話

同志們！

今天是我們中國共產黨成立的三十週年紀念日。在三十年前我們黨剛成立的時候，中國還只有一些研究和宣傳馬克思主義的小組，人數是很少的。但是，在今天，我們黨已經發展成爲領導偉大的中華人民共和國的大黨了。我們黨現在有五百八十萬黨員。其中約有二百七十多萬人是在武裝部隊、國家機關及工廠、礦山和學校中工作，三百多萬人分佈在農村中。有女黨員六十多萬人，二十五歲以下的青年黨員一百二十多萬人。這些黨員建立了約有二十五萬個黨的基層組織——支部。我們黨有很多黨員担負着國家的各方面的領導工作，同時，又有更多的黨員在各種工廠中、礦山中、農村中、機關和學校中、部隊的連隊中，和勞動人民與戰士們在一起從事各種體力的或腦力的勞動和工作。他們都是密切地聯系着廣大的人民羣衆。他們中間的大多數都有高度的覺悟水平，因而他們具有大公無私的精神，不論在戰場上，在勞動中，在各種工作中，他們都是奮不顧身的，聰明而沉着的，最能照顧大局與遵守人民的紀律的，所以他們能夠取得廣大人民羣衆的信任，人民羣衆把他們當作最親近和最可靠的朋友。這就是說，我們的黨已經成爲全國人民公認的領袖，同時，又是全心全意地爲人民服務的人民的公僕，人民的勤務員。

這就是今天我們黨的簡單的情況。

我們的黨是中國歷史上最偉大、最光榮、最正確的黨。

我們的黨從若干個別的馬克思主義的小組開始，三十年來，是經過了無限光輝的歷史發展道路的。

但是，我們黨在三十年來的偉大的革命鬥爭中，也經過了難以想像的艱苦的、複雜的和曲折的鬥爭道路。

三十年來，擺在中國共產黨和中國人民面前的敵人，是世界上差不多所有的帝國主義國家和强大的中國封建勢力與官僚買辦大資產階級的勢力。這些敵人是十分兇惡的。他們不給中國共產黨和中國人民以任何活動的自由。他們用野蠻的屠殺和刑罰來對待共產黨人，企圖殺絕共產黨人。在這樣的敵人面前，中國共產黨人如果不拿起槍來，和敵人進行堅持不屈的武裝鬥爭，就不能進行革命的活動。正因爲如此，中國共產黨人和革命的中國人民早就拿起槍來向敵人作鬥爭了，並且在二十多年中進行了四次偉大的革命戰爭，才在中國的土地上最後地推翻了這些敵人的統治，取得了中國革命的勝利。這是在中國歷史上，同樣在世界歷史上都具有偉大意義的勝利。這個勝利的取得，應該首先歸功於那些在革命鬥爭中英勇犧牲的、黨與非黨的、有名的和無名的無數烈士們。

同志們！在强大而兇惡的敵人面前，沒有無數烈士們前仆後繼、英勇犧牲的奮鬥，要戰勝敵人，取得革命的勝利，乃是不可能的。我們的烈士們在敵人的刑場上、在戰場上、在各種鬥爭中那種忘我的、英勇的犧牲精神，乃是代表我們民族和我們黨的最優良的傳統，乃是我們全體黨員和全國人民最崇高的模範。他們爲了人民的解放，爲了完成黨所給予他們的任務，他們沒有任何保留，任何顧慮，流了他們最後一滴血，用完了他們最後一分精力，他們的精神是永遠值得我們學習和紀念的。烈士們的精神永垂不朽！

爲了紀念三十年來在革命鬥爭中英勇犧牲的黨與非黨的烈士們，我提議大家起立靜默三分鐘誌哀！

在慶祝我們黨的成立三十週年紀念時，我們同樣不能忘記的，就是那些曾經在敵人的法庭上和牢獄中受過非刑拷打和長期磨難因而喪失了他們的健康以及在戰場上和鬥爭中受傷因而使他們的肢體殘廢了的同志們。我們在此謹向他們致慰問之意。

我們黨和中國革命之所以能夠勝利，和我們黨的領袖毛澤東同志的馬克思列寧主義的正確領導是分不開的。馬克思列寧主義是指導我們黨和中國人民團結自己、戰勝敵人的唯一正確的思想武器，毛澤東同志是精通馬克思列寧主義並且是把它恰當地運用起來解決中國革命中各種問題的最傑出的能手。由於毛澤東同志三十年來的天才的努力，使馬克思列寧主義的普遍眞理與中國人民的具體革命鬥爭一步一步地密切地結合了起來，因而就在思想上和組織上按照蘇聯布爾什維克黨的榜樣把我們黨建設了起來，並使我們黨一步一步地聯繫了更加廣大的人民羣衆。毛澤東同志又在各個革命時期爲我們黨和人民提出了正確的革命鬥爭的方針、任務和政策，並在極端複雜和困難的情形下克服了黨內各種機會主義者和黨外各種派別所提出的錯誤的方針、任務和政策，因而組成了並且壯大了作爲中國人民革命主要工具的人民解放軍，又組成了並且鞏固和擴大了中國人民革命的統一戰線。我們黨和中國人民因爲有了毛澤東同志的這樣正確的領導，才能在嚴重的長期而複雜的鬥爭中一步一步地戰勝了强大的敵人，取得了今天這樣的勝利。毛澤東同志的正確領導，對於我們黨和中國人民在革命鬥爭中的勝利，是具有決定意義的。可以說，如果沒有毛澤東同志在各個時期的正確的領導，我們黨和中國人民要取得今天這樣的勝利，乃是不可能的。有了毛澤東同志的正確領導，我們黨和中國人民在今後的革命鬥爭中要繼續取得更多更大的勝利，也就有了保障。因此，在慶祝我們黨的成立三十週年紀念時，我們不能不感謝我們的領袖毛澤東同志。向我們的領袖毛澤東同志致敬！

我們黨和中國革命之所以能夠勝利，和中國人民解放軍在二十四年來的英勇鬥爭是分不開的。中國人民解放軍是毛澤東同志所親手創立和教育出來的，並在毛澤東同志的親自指揮之下戰鬥了二十四年。中國人民解放軍是我們黨和中國人民藉以戰勝帝國主義、封建主義和官僚資本主義、建立中華人民共和國的主要工具，沒有人民解放軍全體指揮員、戰鬥員及其他工作人員在二十四年來的英勇戰鬥和忘我的工作，我們黨和中國人民要取得今天這樣的勝利，乃是不可能的。同樣，沒有中國人民志願軍和朝鮮人民軍一道英勇戰鬥，要抵抗和擊退美英帝國主義對於中國和朝鮮的侵略，也是不可能的。因此，在慶祝我們黨的成立三十週年紀念時，我們不能不感謝中國人民解放軍、在朝鮮的中國人民志願軍以及朝鮮人民軍。向中國人民解放軍、在朝鮮的中國人民志願軍以及朝鮮人民軍的全體指揮員、戰鬥員、後勤工作及其他工作人員致敬！

我們黨和中國革命之所以能夠勝利，和我們黨的廣大幹部與黨員在長時期中的艱苦工作和英勇鬥爭是分不開的，和廣大的工農勞動人民及其他階層的革命的人民對於我們黨和人民解放軍的支持與信任以及他們在革命鬥爭中的英勇奮鬥是分不開的，和中國各民主黨派以及無黨無派的民主愛國人士在反對帝國主義、封建主義、官僚資本主義的鬥爭中以及在新中國的各種建設工作中給予我們黨的合作和贊助是分不開的。很顯然，沒有這一切，我們黨和中國人民要取得今天這樣的勝利，乃是不可能的。勝利了，要建設新中國，也是不可能的。因此，在慶祝我們黨的成立三十週年紀念時，我們要向那些埋頭工作和英勇奮鬥的廣大的幹部和黨員致謝！要向那些在革命鬥爭中以及在勞動生產中支持與信任我們黨和人民解放軍並進行英勇鬥爭和熱忱勞動的工農勞動人民以及其他階層的革命的人民致謝！要向那些在革命鬥爭和建設工作中給予我們黨以竭誠合作和贊助的民主黨派與民主人士致謝！

追究我們黨和中國革命之所以能夠勝利的最後的原因，使我們更加不能忘記的，就是俄國十月革命所給予中國的影響，就是馬克思、恩格斯、列寧、斯大林所創立和發展起來的關於無產階級社會主義革命的理論和馬克思列寧主義對於中國革命的影響，就是蘇聯以及世界各國的無產階級和勞動人民對於中國革命的同情和援助。毛澤東同志說：「在十月革命以前，中國人不但不知道列寧、斯大林，也不知道馬克思、恩格斯。十月革命一聲砲響，給我們送來了馬克思列寧主義。十月革命幫助了全世界的也幫助了中國的先進分子，用無產階級的宇宙觀作爲觀察國家命運的工具，重新考慮自己的問題。走俄國人的路——這就是結論。」又說：「中國人找到了馬克思列寧主義這個放之四海而皆準的理論，中國的面目就起了變化了。」顯然，由俄國十月革命送給中國來的馬克思列寧主義理論，乃是我們黨和中國人民用以戰勝敵人、取得革命勝利的最根本的武器。沒有俄國的十月革命，沒有馬克思、恩格斯、列寧、斯大林對於馬克思列寧主義的創造和不斷的發展，沒有蘇聯以及世界各國無產階級和勞動人民對於中國革命的同情和援助，我們黨和中國人民要取得今天這樣的勝利，乃是不可能的。因此，在慶祝我們黨的成立三十週年紀念時，我們不能不感謝十月革命的英雄們，不能不感謝馬克思、恩格斯、列寧、斯大林，不能不感謝蘇聯以及那些同情和援助中國革命的世界各國的無產階級和勞動人民。向十月革命的英雄們致敬！向馬克思、恩格斯、列寧、斯大林致敬！向蘇聯以及世界各國的無產階級和勞動人民致敬！

如上所述，我們黨和中國革命之所以能夠勝利，乃是具有世界歷史和中國歷史的發展中許多深刻的、複雜的根源的。有些同志不了解或不完全了解我們黨和中國革命所以能夠勝利的這些深刻的複雜的原因，他們簡單地認爲這種勝利只是由於他們打下了天下，因而，他們就表現了居功驕傲以及其他錯誤的觀點。應該用世界革命和中國革命的歷史教育這些同志，以便擴大他們的眼界，糾正他們驕傲自大的觀點以及其他錯誤的觀點。

同志們！我們黨和中國人民經過了三十年來艱苦卓絕和複雜曲折的鬥爭，是取得了具有偉大歷史意義的勝利。但是，我們已經取得的勝利，正如毛澤東同志所說：「只是萬里長征走完了第一步」。中國革命還遠沒有完結。那些認爲中國革命業已完結的觀點，是一種非無產階級的完全錯誤的觀點。就是我們所進行的革命戰爭，現在也還沒有完結，中國的台灣還沒有解放，中國人民志願軍還在朝鮮前線英勇地抵抗着美英帝國主義的侵略軍，中國的封建勢力也還沒有最後地肅清。國家經濟建設和文化建設的艱苦而偉大的任務正擺在我們的面前，待我們去完成，帝國主義及其走狗每天都在計劃着要破壞我們的事業，使他們在中國復辟。因此，我們還要進行長期、複雜而艱苦的鬥爭，才能保衛和鞏固我們已得的勝利，並完成新民主主義的建設事業，使中國由農業國進到工業國。在此以後，還要進到社會主義與共產主義社會去，最後地消滅階級與實現大同。因此，毛澤東同志說：「中國革命是偉大的，但是革命以後的路程更長、工作更偉大，更艱苦。」因此，毛澤東同志要求我們：「務必使同志們繼續地保持謙虛、謹愼、不驕、不躁的作風，務必使同志們繼續地保持艱苦奮鬥的作風。」我們只有遵從毛澤東同志的這些指示，並學習更多的馬克思列寧主義的理論和毛澤東同志的思想與作風，我們才能團結更廣大的人民羣衆，去完成今後更偉大、更艱苦的革命任務。這就是我們全體黨員在慶祝我們黨的成立三十週年紀念時所應該努力的地方。我們相信：經過了三十年的偉大革命鬥爭鍛鍊的黨，繼續在毛澤東同志和黨中央的領導之下，經過全黨和全國人民的繼續努力，是一定能夠完成我們前面更艱苦、更偉大、更光榮的任務的。

偉大的、光榮的、正確的中國共產黨萬歲！

我們黨的創造者、中國人民革命勝利的組織者和領導者毛澤東同志萬歲！

馬克思列寧主義在中國和世界的勝利萬歲！

中國人民革命大團結，中國各民族、各民主階級、各民主黨派和民主人士的革命統一戰線萬歲！

偉大的光榮的中國共產黨萬歲

慶祝中國共產黨建黨三十週年 中共津市委會今舉行幹部大會

邀請各民主黨派幹部、無黨派民主人士和勞動模範、戰鬥英雄等參加 黃敬同志將出席報告

【本報訊】今天是偉大的、光榮的中國共產黨建黨三十週年紀念日，爲了慶祝這一光輝的具有歷史意義的重大節日，中國共產黨天津市委員會慶祝「七一」黨的三十週年籌備委員會，決定於今晨八時半在中國大戲院舉行全市黨員幹部大會，並邀請各民主黨派幹部和無黨派民主人士以及本市勞動模範、戰鬥英雄參加。大會將由黃敬同志作報告，各民主黨派及無黨派民主人士和勞動模範、戰鬥英雄代表講話。

中國共產黨天津市委員會定今晚設宴招待各民主黨派、無黨派民主人士、全體政府委員、協商委員及勞動模範、戰鬥英雄。並定於今、明兩晚分別舉行晚會，招待上述人員及全市幹部。

本市各人民團體、工廠、學校、機關爲慶祝這一偉大的節日，連日分別舉行了慶祝會。中共各區委定於今天下午在各區分別召開全區黨員慶祝會。

津市各代會協商委會代表全市人民 寫信給毛主席祝賀黨的生日

保證以實際行動爲建設新中國而奮鬥

敬愛的毛主席：

在您和共產黨領導下，中國人民經過三十年艱苦鬥爭，打破了帝國主義的枷鎖，推翻了幾千年封建制度的壓迫，推翻了國民黨反動派的統治，終於把我們的祖國從半封建半殖民地狀態下解放出來，建立了以工人階級爲領導、工農聯盟爲基礎的人民民主專政的中華人民共和國。

在您和共產黨的正確領導下，中國的工人階級正在努力生產，爲恢復和發展工業生產而奮鬥。中國農民正在進行翻天覆地的土地改革鬥爭；澈底摧毀封建制度，將爲我國經濟發展開闢無限廣闊的前途。目前我國人民正以英勇的抗美援朝的志願行動，予美帝國主義爲首的帝國主義侵略者以沉重打擊。

天津解放二年多來，在共產黨和您的領導下，各方面都獲得了很大的成就。天津市的建設事業，以極大的速度發展着，工商業出現了空前的繁榮。天津的人民已開始過着自由幸福的生活，並且正愉快地勞動着，建設我們更好的未來。我們天津人民對比了過去和現在的生活，萬分感謝您和共產黨！

在中國共產黨建黨三十週年紀念日，天津市各界人民代表會議協商委員會謹代表各界人民以十二分熱忱向您和共產黨致賀，並向您提出保證，以實際行動抗美援朝，執行愛國公約，堅決毅然地鎭壓反革命，在各自崗位上，加强學習，加緊生產，努力工作，建設新中國！

謹向您致

最崇高的敬禮

天津市各界人民代表會議協商委員會

六月三十日

青年團天津市全體團員 向中國共產黨獻詞

【本報訊】中國新民主主義青年團天津市全體團員昨天以無比熱烈的心情，向偉大的中國共產黨獻辭，慶祝黨的三十週年生日。獻詞全文如下：

獻給我們的鼓舞者組織者和領導者——偉大的中國共產黨：

在偉大的中國共產黨和毛主席親切的關懷、培養和正確的領導下，我們正在茁壯地成長起來，勝利的前進！

生在毛澤東時代的青年是光榮的、幸福的！我們正在歡欣鼓舞的以實際行動慶祝黨的生日給黨獻禮。首先我們要努力學習馬克思列寧主義毛澤東思想，提高政治水平，爭取將來成爲光榮的共產黨員；我們要更加積極地參加抗美援朝運動，堅決執行抗美援朝總會的三項號召，青年學生們正熱情地響應祖國的莊嚴召喚，參加軍事幹部學校，站到保衛祖國的光榮崗位上去。青年工人們要更積極地參加愛國主義生產競賽！在校學生要更加努力的學習！青年教育工作者和機關青年幹部要更加努力的做好工作！

讓我們在偉大的中國共產黨領導下更加緊密地團結全市青年勝利的前進吧！

讓我們熱情的高呼偉大的中國共產黨萬歲！親愛的毛主席萬歲！

中國新民主主義青年團天津市全體團員

一九五一年七月一日

社論

跟着中國共產黨走！

今天是中國共產黨成立三十年的生日，今天全中國人民出自衷心地歡欣鼓舞來慶祝這個偉大節日。三十年來，由於中國共產黨和毛主席的偉大的、光榮的、正確的領導，中國人民站起來了，在這樣短的時期內，創造了中國歷史上從來沒有過的這麼多的成就，中國人民的勝利，是十月革命以後，全世界歷史上的最大事件。「沒有共產黨就沒有新中國」的歌聲已響遍了全國，中國共產黨的黨史就是我們中國現代史中最主要的一部分，這是全中國人民都應當學習的一課。這三十年來的成就決非偶然的，中國共產黨以高度的理論武裝，在不同形勢，不同條件的各種鬥爭中，發現了歷史發展的規律性，由工人階級領導廣大的農民及其他民主力量向帝國主義及其走狗作英勇鬥爭，而獲得了偉大的勝利。在過去，千千萬萬的困難，在中國共產黨領導下克服了，在今後有了中國共產黨的領導，保證了我們能克服任何的困難爲走向社會主義的前途開闢順利的道路。

中國有個愚公移山的故事：愚公要移開門前一座山，他花掉一生精力，還要留待兒子和孫子繼續做，而大山並未移去。偉大的中國共產黨和毛主席領導下的中國人民，只用了三十年的時間，就把壓得人民不能翻身的三座大山——帝國主義、封建主義和官僚資本主義，都連根拔掉了。在這光榮奮鬥的三十年中，在黨的成立和第一次國內革命戰爭的時期內（一九二一——一九二七）歷史告訴我們，中國革命要勝利，就要有一個以工人階級爲領導的黨及其武裝。第二次國內革命戰爭時期（一九二七——一九三六）的歷史說明了黨有了政權的經驗，尤其是有了毛主席的正確領導以後，就一直勝利下來。在抗日戰爭時期（一九三七——一九四五）由於黨對於持久戰的領導，依靠人民統一戰線和人民戰爭，就打敗了日本帝國主義，到了第三次國內革命戰爭時期，又戰勝了美帝國主義和蔣介石匪幫，建立了以工人階級爲領導，以工農聯盟爲基礎的人民民主共和國。通過了共同綱領，展開了抗美援朝、土地改革，及鎭壓反革命三大運動，同時並從事於經濟的恢復。中國革命的勝利，與全世界的和平民主陣營是不可分的。以蘇聯爲首的全世界和平事業更加强大，也就說明了帝國主義最後滅亡的日子快到了。

爲了迎接「七一」三十週年，全國工人、農民、部隊指戰員以及不同崗位的民主人士都提出了保證，分別在本崗位上，把工作提高一步，用行動來慶祝這個偉大的日子。「七一」又是一年中小麥登場的季節，從麥秋到大秋，今年將隨着工業增產，農業豐收，而展開一個歷史上空前未有的新局面，一方面以生產所得捐獻飛機大砲支援了前線，一方面促成了恢復經濟的全國生產大交流。我們的面前是一片歡笑聲音，一片光輝燦爛的景象。

由於中國共產黨三十年的戰鬥經歷，我們首先要得到了以下的認識：要跟着共產黨走，我們的學習：

（一）加强學習馬列主義和毛澤東思想：偉大的毛主席曾指出，沒有中國共產黨這樣一個「有紀律的，有馬、恩、列、斯的理論武裝的，採取自我批評方法的，聯繫人民羣衆的」布爾塞維克式的黨來担任領導，中國人民革命事業的勝利就是不可能的。中國共產黨一開始就是在馬克思列寧主義一般原則的指導下成立的，而三十年來的歷史又證明了，黨的正確領導，首先決定於對於中國革命的正確的理論。爲了要領導中國工人階級和中國人民達到勝利，沒有馬克思列寧主義的指導，沒有毛澤東思想的指導，是不可能的。特別是毛主席把馬列主義的普遍眞理，以及列寧斯大林關於中國革命原則的指示，與中國革命的具體實踐相結合，把馬列主義作進一步的發展，使理論與現實作了最密切的結合。

我們要在毛澤東的旗幟下，跟着共產黨走。就要加强學習馬列主義，毛澤東思想的重要文獻和著作，用正確的理論來武裝自己，反對粗枝大葉，反對斷章取義，克服經驗主義與教條主義的偏向，我們要學會正確地思想，正確地行動和正確地學習。

（二）深刻展開批評與自我批評：從中國共產黨三十週年的經歷中，我們認識了如何展開批評與自我批評。尤其是由於有自我批評，黨才能在歷次的失敗和挫折中吸取教訓，求得進步，並經常保持及改善與羣衆的聯繫。斯大林曾說道：「我認爲我們需要自我批評，就像需要空氣和水一樣。……沒有它，沒有自我批評，我們黨就不能前進，就不能揭露我們的膿瘡，就不能消滅我們的缺點。……」比起共產黨來，我們有更多的缺點，爲了我們在失敗與錯誤中吸取教訓和進步，就必需有勇氣來展開深刻的批評與自我批評。

我們文教工作者，不可諱言的一般缺乏革命的思想性，通過了檢討「武訓傳」的學習，我們是否曾深刻地掌握到批評與自我批評的原則？在工商業方面，天津不可諱言存在着不小的分散性，保守性與投機性，我們有沒有進行深刻的批評與自我批評以改革缺點，提高一步？我們應當說，批評與自我批評對我們是必要的也是可能的，是今後應當積極展開的。

學習中國共產黨三十年來的經歷，要認識中國共產黨眞是一個偉大的，光榮的和正確的工人階級的政黨，共產黨的領導者就是爲各民族和各民主黨派所公認的人民領袖毛主席，毛主席在馬列主義的理論與中國革命具體實踐的結合的基礎上，創造和領導着中國共產黨，同時也創造和領導着中國人民解放軍與人民民主統一戰線，中國革命又爲今後殖民地與半殖民地國家革命創造了典型，在我們獨特條件下，中國的人民民主與東南歐國家的人民民主有區別，允許了民族資產階級的存在，有聯合有鬥爭的進行教育工作。新中國的情況，當眞是一年比一年地好起來了。站立起來的中國人民今天要以高度的熱情歡欣鼓舞地高呼：

偉大的、光榮的、正確的中國共產黨及毛主席萬歲！

波、匈、羅、保等國 大量出版中共領袖著作

【新華社莫斯科三十日電】波、匈、羅、保四國大量出版了中國共產黨領袖的著作。波蘭出版了毛澤東的「在延安文藝座談會上的講話」（波蘭統一工人黨「書與知識」出版社一九五〇年出版）、「中國革命戰爭的戰略問題」和「實踐論」（一九五一年出版）。

匈牙利火花社一九五〇年出版了「中國革命勝利的道路」文集，收集了毛澤東的「中國革命與中國共產黨」、「新民主主義論」、「中國革命戰爭的戰略問題」、「論聯合政府」中關於中國共產黨的政策部分、「目前形勢和我們的任務」、「在晉綏幹部會議上的講話」、「論人民民主專政」、「在斯大林七十壽辰慶祝大會上的祝詞」等。火花社出版的「中華人民共和國」文集，收集了毛澤東的「爲爭取國家財政經濟狀況的基本好轉而鬥爭」，劉少奇的「論黨」、「關於土地改革問題的報告」和一九五〇年在北京慶祝五一勞動節幹部大會上的演說，周恩來在中華全國文學藝術工作者代表大會上的政治報告，去年十月一日發表的「爲鞏固和發展人民的勝利而奮鬥」，任弼時在中國新民主主義青年團第一次全國代表大會上的政治報告。此外，匈牙利勞動人民黨中央的「社會科學評論」今年第二期刊載了毛澤東的「實踐論」。

羅馬尼亞出版了毛澤東的「論人民民主專政」的羅文兩種版本，「實踐論」的單行本（羅馬尼亞工人黨中央理論和政治雜誌「爭鬥」一今年第一期，歷史與哲學雜誌「研究」一今年第二期亦刊載這篇文章），劉少奇的「論國際主義與民族主義」，周恩來的「爲鞏固和發展人民的勝利而奮鬥」。

保加利亞的「哲學雜誌」一九五〇年第三十四期也刊載了毛澤東的「實踐論」。

在共產黨的領導下向前邁進

南開大學校委會主席 楊石先

中國共產黨成立三十週年紀念的日子到了，全中國人民以及全世界所有愛好和平的人民都以熱烈的心情來慶祝它。因爲黨領導中國人民取得了有歷史意義的偉大勝利，建立了人民自己的政權；兩年來大大推進了我們的建設事業，獲得了輝煌的成績。同時黨又領導中國人民反對帝國主義侵略，一年來在朝鮮戰場上給予美國嚴重的打擊；因此對保衛世界和平作出了光輝的貢獻，而成爲世界和平陣營的重要力量。

共產黨是與我們人民羣衆血肉相連的不可分離的黨，有了它才能保障我們勝利的果實，才能創造我們未來幸福美好的生活。

我是一個科學工作者，最初激發了我對共產黨的熱愛，而且堅決跟着共產黨走，決心把自己的一生精力完全貢獻給偉大祖國的科學事業，就是我一直夢想着的中國科學的發展和繁榮，今天實現了。隨着中國革命的勝利，中國的科學進入了一個新的時代，首先擺脫了帝國主義的影響，把半封建半殖民地的科學改造成爲人民的理論聯繫實際的新科學，並且充分獲得了一切向前發展的條件和機會。我們作科學研究的人也克服了散漫的、無組織的、爲個人志趣而工作的現象，空前地緊密團結起來。這些都是因爲有了毛主席和共產黨的領導，所以科學界才出現這一番嶄新的氣象。對於科學工作者在共同綱領中作出了明確的規定：「努力發展自然科學，以服務於工業、農業和國防建設，獎勵科學發現和發明，普及科學知識。」讓我們在共產黨的領導下向前邁進，爲實現這個偉大的任務而奮鬥。

各國兄弟政黨賀電

羅馬尼亞工人黨賀電

【新華社北京三十日電】羅馬尼亞工人黨電賀中國共產黨成立三十週年紀念。電文如下：

中國共產黨中央委員會：

欣逢英勇的中國共產黨建黨三十週年之際，羅馬尼亞工人黨中央委員會特向您們致以熱烈的祝賀。中國人民在以其敬愛的領袖毛澤東同志爲首的中國共產黨領導之下，經歷了光榮的革命鬥爭的道路，從美國及日本帝國主義的羈絆下和國內封建反動統治下，獲得了自己的解放。中國工人階級全中國人民的勝利，是一個偉大脫的榜樣，它使亞洲各殖民地及被壓迫的人民在其擺脫帝國主義的奴役爭取民族解放的鬥爭中，充滿了信心與希望。

我國人民正滿懷熱烈的同情，注視着中國人民的歷史性的勝利。謹祝中國共產黨在其爲建立强大而幸福的中國的具有歷史意義的鬥爭中，在反對美帝國主義匪幫稱霸世界的計劃的鬥爭中，獲得新的勝利。中國人民的每一個勝利就是以偉大蘇聯及其旗手偉大斯大林同志爲首的不可戰勝的和平陣營的勝利。

羅馬尼亞工人黨中央委員會

總書記格羅查

蒙古人民革命黨賀電

【新華社北京三十日電】蒙古人民革命黨電賀中國共產黨成立三十週年紀念。電文如下：

北京 中國共產黨中央委員會：

茲逢中國共產黨成立三十週年，蒙古人民革命黨中央委員會謹向偉大的中國人民光榮的領導者——中國共產黨致熱烈的祝賀。中國共產黨百折不回的英勇鬥爭使中國人民民族解放運動和中國革命獲得勝利，並建立了中華人民共和國——蒙古人民共和國的偉大友好鄰邦。蒙古人民革命黨中央委員會對正在建設新中國，正在更加擴展中國人民的光輝成就，正在發展自己的經濟和文化，以及正在爲和平、民主與社會主義而鬥爭的中國共產黨，致以最崇高的敬禮。

蒙古人民革命黨中央委員會

日本共產黨賀電

【新華社北京三十日電】日本共產黨中央委員會電賀中國共產黨成立三十年，電文如下：

中國共產黨中央委員會主席

毛澤東同志：

當中國共產黨創立三十週年之際，我們衷心地表示祝賀之忱。

中國共產黨解放了中國人民，建設着新的中國，現在更在朝鮮領導着爲粉碎美帝國主義而進行的鬥爭。中國共產黨在毛澤東同志領導下實現這一偉大使命時，表現了殖民地、附屬國民族解放鬥爭的光輝範例。爲完成日本民族解放與民主革命而邁進的日本共產黨，際此特別感覺興奮。

日本共產黨中央委員會

一九五一年六月二十八日

古巴社會主義人民黨賀電

【新華社北京三十日電】古巴社會主義人民黨（即古巴共產黨，前譯人民社會黨）主席馬里奈洛、總書記羅加代表該黨電賀中國共產黨成立三十週年紀念。電文如下：

社會主義人民黨在中國共產黨的三十週年，向偉大的中國共產黨致賀。古巴共產黨人代表古巴的工人階級和古巴人民，向你們偉大的黨致敬。你們的黨給爲粉碎帝國主義殖民地奴役而鬥爭的人民樹立了榜樣，你們的黨在毛澤東同志的英明領導下，遵循着偉大的布爾什維克黨的範例，運用列寧和斯大林的學說，使帝國主義遭受了自從十月革命以來最嚴重的歷史性的失敗，給一切殖民地與半殖民地國家指出了解放的道路。我們向中國人民和他們的共產黨致敬。中國人民和他們的共產黨爲保衛自己的獨立，支援他們的朝鮮兄弟們，擊退了帝國主義的侵略，給準備第三次世界戰爭的活動以嚴重的打擊。爭取和平、反對帝國主義與保衛民族獨立的黨——中國共產黨萬歲！

社會主義人民黨 儒安·馬里奈洛、伯拉斯·羅加

中國人民怎樣擊敗了美帝國主義武裝的蔣介石反動派

朱德

　正當現在我們來紀念中國共產黨英勇奮鬥的三十週年的時候，中國革命已經獲得了全國性的勝利。中國人民強大的敵人——帝國主義、封建主義、官僚資本主義聯合的反動統治，已被最後地推翻。一個偉大的人民民主專政的新中國，已經鞏固地建立和發展起來。這是中國全部歷史進入新時代的偉大勝利，同時也是繼十月革命與世界反法西斯戰爭勝利之後，改變整個東方與世界面貌的有歷史意義的偉大勝利。這個勝利大大地增強了世界和平民主陣營的力量，並且震撼了整個帝國主義的侵略陣營。

　現在，來回憶一下中國人民怎樣擊敗了美帝國主義武裝的蔣介石國民黨反動派，而最後取得了全國勝利的經過情形，是有意義的。

　用馬克思、列寧主義武裝起來，以偉大的毛澤東同志為領袖的中國共產黨，在一九二四年至一九二七年的革命失敗之後，獨立地領導中國人民，經過了一九二七年至一九三六年十年的國內戰爭，創造了一支人民革命的力量及適合中國革命鬥爭實際情況的政治路線與軍事路線；又經過了一九三七年至一九四五年八年的抗日戰爭，進一步地發展並壯大了這一支人民革命的力量，並創造了約有一億人口的解放區與一百萬的人民解放軍，以及二百二十萬的民兵。所有這些，就是中國人民賴以戰勝美帝國主義所武裝的蔣介石國民黨反動派的強固基礎。

　第二次世界大戰結束之後，世界人民迫切地要求維護和平，苦於長期戰爭痛苦並為新的國內戰爭所威脅的中國人民，尤其迫切地要求實現和平。但是第二次世界大戰後代替德意日法西斯地位的美帝國主義，卻瘋狂地推行着奴役世界的計劃，以戰爭威脅着世界人民，並且在中國和其他地方直接製造了戰爭。美帝國主義雖然在一九四五年十二月莫斯科蘇英美三國外長會議上同意了不干涉中國內政，並表示希望中國實現和平民主，但是在實際上，卻在日本帝國主義投降之後，派遣了陸海空軍與軍事使團來到中國，盤據了全國多數戰略要地，以大批的軍事裝備與戰爭物資供給了蔣介石賣國集團，並以各種方法幫助在抗日戰爭中躲在遠後方的蔣介石把他的大軍開到沿海大城市和反人民內戰的前線，以便經過蔣介石奪取中國人民的勝利果實，變中國為美國的殖民地。蔣介石在美帝國主義支持和策動之下，全力奉行着賣國和獨裁的反動政策。美帝國主義者和蔣介石反動集團，認為中國人民解放軍是他們實現其反動計劃的基本障礙，不消滅人民解放軍就不能實現美帝國主義的侵略和蔣介石的獨裁，同時認為中國共產黨和中國人民要求國內和平的行為是軟弱可欺的表現，認為數量較小、裝備較差的中國人民解放軍不堪一擊，而獲得美帝國主義大量援助的數百萬的國民黨軍隊則可以橫行全國。因此，他們就決定在中國發動反人民的內戰，僅僅為了取得時間準備這一內戰，他們才暫時假裝同意全國人民的和平願望。

　在這樣的形勢之下，中國共產黨一方面堅決地高舉和平、民主、團結的旗幟，以極大的努力領導着中國人民尋求避免戰爭、實現和平的道路；另一方面，又動員全黨和全解放區軍民以至全國人民作充分的準備，以便在蔣介石堅決破壞和平時有準備地打敗他的反人民反革命的軍事進攻。中國共產黨代表了廣大人民的要求，連續地發出了關於和平、民主、團結的多次號召；毛澤東同志親往重慶與蔣介石進行和平談判；迫使蔣介石發佈了停戰令；召開了各黨派政治協商會議，成立了有國民黨代表參加並舉手通過的關於實現和平民主團結的決議。所有這些步驟，都是完全符合於廣大人民爭取國內和平、民主、團結的要求的。由於中國共產黨在這一場劇烈的鬥爭中採取了堅定的大公無私的正義立場，由於蔣介石及其主人美帝國主義在中國人民面前再三地暴露了他們的背信棄義，暴露了他們一手「調處」內戰衝突，一手積極布置內戰的陰謀詭計，所以廣大人民得以從自己的切身經驗中，消除了對美帝國主義及蔣介石反動派的幻想。因此，當美帝國主義及蔣介石國民黨反動派覺得他們已經完成反人民、反革命大規模的內戰準備的時候，他們在政治上也就孤立起來，失掉全國人民的同情了。

　一九四六年七月初，蔣介石在美國大力援助之下，不顧全中國人民和全世界民主輿論的反對，向人民解放軍發起了中國歷史上空前的全面的大內戰。這個內戰的初期的形勢，對於中國人民曾經是嚴重的。世界上一個最大的帝國主義竭力支持着世界上一個最大的賣國賊集團。蔣介石賣國集團當時有總兵力四百三十萬，有由美帝國主義供應的價值六十億美元左右的飛機、大砲、坦克等等近代裝備與物資，有三億數千萬以上人口的統治區，有大城市和豐富資源，有近代工業與近代交通條件。而中國人民解放軍方面，當時的兵力還不及國民黨軍的三分之一，裝備與資源更居劣勢，解放區也還只有不及蔣介石統治區三分之一的人口。在雙方軍事力量的對比上，除了人民解放軍的政治素質及與人民的聯系優於蔣介石之外，其他各方面的條件，都處於劣勢。因此，蔣介石敢於在戰爭一開始就動用正規軍一百八十萬的兵力，聲勢洶洶，向東北、中原、華東、華北各解放區全面地發動進攻，企圖一舉消滅人民解放軍。但是正如毛澤東同志所說：「中國共產黨依據馬克思、列寧主義的科學，清醒地估計了國際與國內的形勢，知道一切國內外反動派的進攻，不但是必須打敗的，而且是能夠打敗的。」「敵人軍事力量的優勢，這只是暫時的現象，這只是臨時起作用的因素；美帝國主義的援助，也只是臨時起作用的因素；而蔣介石戰爭的反人民的性質，人心的向背，則是經常起作用的因素；而在這方面，人民解放軍則佔着優勢。人民解放軍的愛國的正義的革命的性質，必然要獲得全國人民的擁護。這就是戰勝蔣介石的政治基礎。」戰爭的進程和結局，充分地證明了毛澤東同志這一論斷的正確。

　中國共產黨與人民解放軍根據毛澤東同志這一科學的分析與論斷，一方面緊緊地團結解放區的廣大人民以及全國的廣大人民，從物質上和精神上來支援這個規模巨大的人民革命戰爭；另一方面，又堅決地執行了毛澤東同志所親自規定的集中絕對優勢兵力，各個殲滅敵人的軍事指導路線，同時在軍隊中充分地實行了團結人民群衆、團結官兵與瓦解敵軍，改造俘虜等項革命的政治工作，所以我們就能從人民解放戰爭中不斷地削弱國民黨軍而壯大自己。在蔣介石發動全面進攻，侵入我各解放區的戰爭初期，我們雖然喪失了很多城市和廣大的鄉村，但人民解放軍平均每月殲滅國民黨軍約為八個旅的有生力量。經過八個月，由於蔣介石兵力有很大削弱，就迫使蔣介石放棄了全面進攻，而只能在戰線的兩翼，即山東和陝北，舉行所謂「重點進攻」。蔣介石用以進攻山東解放區的兵力約為其進攻總兵力的三分之一即六十個旅，而進攻陝北解放區的敵軍則相當於當地人民解放軍的十倍。但是由於人民解放軍在每次作戰時實行了集中絕對優勢兵力，各個殲滅敵人的正確的戰略方針，而不以保守城市或地方為主要目標，所以中國人民解放軍不但迅速地粉碎了蔣介石的「重點進攻」，而且在此時期就在東北和華北戰場上，對蔣介石舉行了局部的反攻。

　到戰爭的第一年度結束，人民解放軍已殲滅了敵人九十七個半旅，一百一十二萬人，而使自己的正規軍由一百二、三十萬發展成為二百萬。戰爭形勢由此發生了根本的變化：喪失了巨大的有生力量的蔣介石賣國集團，不得不從戰略的進攻轉為戰略的防禦了。

　從中國人民解放戰爭的第二年度開始，中國人民解放軍即由戰略的防禦轉為戰略的進攻。這是一個有關中國人民革命歷史的全局性的變化。毛澤東同志當時曾經宣告：「這是蔣介石二十年反革命統治由發展到消滅的轉折點。這是一百多年以來帝國主義在中國的統治由發展到消滅的轉折點。」在向蔣介石反動派的進攻中，人民解放軍大軍南渡黃河，粉碎了國民黨軍的防禦體系，打入了國民黨的統治區，把戰線伸展到長江一帶。這就破壞了蔣介石以反人民內戰毀滅中國人民解放區的反革命計劃，而把革命的火焰引向蔣介石發動反人民內戰的根據地，從而在根本上撼動了國民黨的反動統治。人民解放軍又於連續地殲滅國民黨軍之後，推進了全國人民革命鬥爭的高潮。同時，各線的人民解放軍收復了東北、山東、陝北和華北等解放區的絕大部分，並開始了對有十餘萬以至數十萬人口的國民黨強大設防城市舉行勝利的攻堅戰，每役殲滅數萬以至十數萬的國民黨軍。人民解放軍在對國民黨軍殲滅戰中，不斷地繳獲了大量的近代化武器以增強自己的裝備，建立起強大的砲兵和工兵，這就使人民解放軍在以後的攻堅戰和巨大的殲滅戰中，能夠以強大的火力摧毀敵人的防禦體系，迅速完成戰鬥任務。在兵員補充上，人民解放軍主要地依靠俘虜和投降過來的大批國民黨軍的士兵。他們出身於勞動階級，經過教育改造，就可以迅速轉變為人民解放軍忠勇的戰士。因為經過以上的種種鬥爭和努力，所以人民解放軍雖然從戰爭一開始就處在連續激烈的戰鬥中，但是不僅沒有像美帝國主義及其走狗所期望的那樣因此喪失和削弱了自己的力量，而且恰恰相反，人民解放軍的力量卻迅速地增長和壯大起來了。

　一九四八年的十一月，即美帝國主義支持國民黨反動派發動戰爭之後將近兩年半的時候，戰爭形勢發生了另一個根本變化：我人民解放軍經過近百次的對國民黨軍的殲滅戰役之後，在東北遼寧省西部的戰役中取得了巨大的勝利，一舉掃清了中國東北部的國民黨反動派的軍隊，殲滅了美帝國主義親自裝備訓練的蔣介石精銳部隊的大部。經過這次戰役，國民黨軍就從長期兵力上的優勢變為劣勢，而人民解放軍則從長期兵力上的劣勢轉成優勢。當時國民黨軍總兵力已降為二百九十萬人，人民解放軍則增至三百餘萬人。從此以後，全國戰局即急轉直下。

　一九四九年一月，中國人民解放軍又在徐州附近地區勝利地完成了對於南線國民黨軍主力的決戰，殲滅了大部分由美械裝備的蔣介石精銳部隊七個兵團，並使蔣介石賣國集團的統治中心——南京直接暴露在我進攻大軍的面前。在同一時期，人民解放軍在華北戰場又佔領了張家口、天津等城市，並勝利地爭取了北京的和平解放，肅清了華北地區的國民黨軍。這樣，經過了遼瀋戰役，淮海戰役和京津戰役，中國人民革命的全國性的勝利局面，就已經確定了。

　在這個時候，長江以南的殘餘的國民黨反革命集團，在美帝國主義指使之下，用蔣介石暫時退到後台、李宗仁代而登台向中國共產黨談判和平的緩兵之計，企圖阻止人民解放軍進軍江南，以遂其苟延殘喘、捲土重來的夢想。中國共產黨同意了與南京國民黨政府進行和平談判；但是中國共產黨與南京的談判代表經過談判所共同起草的和平協定的草案，卻被南京國民黨政府所拒絕。因此，美帝國主義的假「和平」的詭計就被揭穿了。

　一九四九年四月二十一日，中國人民解放軍向南方和西北進軍，以解放全中國。僅僅經過三天的戰鬥，就解放了蔣介石國民黨反動派對全國人民進行了二十二年反動統治的中心——南京。隨後，從四月下旬到十二月底，太原、杭州、武漢、西安、上海、蘭州、廣州、重慶、成都、貴陽等中心城市也相繼解放。湖南、綏遠、新疆、西康、雲南等地則以和平辦法獲得了解放。蔣介石賣國集團的反動統治完全滅亡了，它的殘餘像老鼠一樣地逃到了在美國武裝保護下的台灣島。一九五〇年，中國人民解放軍繼續解放了海南島和舟山群島，並向西藏開始了勝利的進軍。一九五一年五月，中央人民政府與西藏地方政府代表簽定了和平解放西藏辦法的協定。現在，除了台灣一處還受着美帝國主義竊佔以外，全中國都已經解放了。

　在將近四年的戰爭中，人民解放軍消滅了國民黨軍八百零七萬多人，爭取國民黨軍起義和投誠改編共有一百七十七萬多人，擊斃和俘擄國民黨軍高級軍官一千六百六十八人，繳獲各種砲五萬多門，機槍三十多萬挺，坦克與裝甲車一千多輛，汽車二萬多輛，以及其他所有的武器和裝備。

　很明顯，這個結果，對於美帝國主義並不是無足輕重的。

　美帝國主義走狗蔣介石的如此迅速的和悲慘的覆亡，不是偶然的，這是忽視人民意志、忽視人民力量的反動派的必然的結局，這是只看見自己在武力上暫時的表面的強大，而看不見自己在政治上的孤立，因而實行反對人民的冒險家的必然的結局。這是蔣介石在中國二十二年血腥反動統治和帝國主義者在中國一百多年血腥反動統治所早已應當作出的歷史的裁判。

　但是中國人民解放戰爭還沒有完全結束，因為如上所說，中華人民共和國的領土台灣省還沒有解放。一九五〇年六月，美國侵略者在發起了對於朝鮮的橫暴的武裝干涉同時，宣佈以武力控制我國的台灣。這是和日本帝國主義在一九三一年奪取我國東北同類的野蠻無恥的侵略。毫無疑問，英勇的中國人民一定要從美帝國主義手中解放台灣，使台灣的六百七十萬同胞回到偉大祖國的懷抱。

　事實上美帝國主義對於台灣的侵略還只是美國以武力侵略我國的整個陰謀計劃的一部分。美國侵略朝鮮的真正目的，就在經過朝鮮來威脅我國的東北，只要有可能，美國侵略軍就會從那裏侵入我國，像過去日本帝國主義所作過的一樣。一九五〇年十月，美國侵略朝鮮的軍隊就曾經向我國邊境洶湧前進，直到鴨綠江邊和圖們江的附近。美國飛機轟炸掃射我國東北邊境，使我國同胞遭受生命財產的損失。在這種嚴重威脅下，我國人民不得不組成抗美援朝保家衛國志願軍與朝鮮人民軍並肩向美國侵略者作戰。我國人民志願軍和朝鮮人民軍在朝鮮反侵略前線表現了極大的英勇。不顧美國侵略者在飛機、坦克、大砲等方面佔絕對的優勢，不顧美國空軍殘酷轟炸所造成的困難，我國人民志願軍和朝鮮人民軍從一九五〇年十月二十五日並肩作戰以來，卻已經在五次戰役中取得了偉大的勝利。從那時到今年六月三日為止，朝鮮人民軍和中國志願軍已經殲滅了敵軍十九萬三千多人，包括美國侵略軍八萬九千多人。美國侵略者佔領朝鮮北部並侵入我國東北的最初的瘋狂計劃被粉碎了，美國在東方最著名的侵略罪魁麥克阿瑟在這個失敗中被撤職了。美國侵略軍除開從朝鮮撤退以外，是找不到旁的出路的。毫無疑問，英勇的中國人民一定要協助朝鮮人民擊退侵略，以保衛中國東北邊境的安全，而我們也一定能夠完成這個光榮的任務。

　中國人民解放戰爭的勝利，已經改變了中國人民的命運，改變了中國人民在國際上的地位。中國人民正在用一切力量鞏固自己的國防，不讓帝國主義侵略者再像過去一百多年中那樣地在中國土地上為所欲為。中國人民一定要使外國政府尊重我們的領土主權和正當利益，而一定不能容忍美帝國主義對台灣和朝鮮的侵略，以及對於日本的單獨媾和、長期佔領和重新武裝的計劃。在這樣的時候，美帝國主義特別應當溫習一下它所武裝和指揮的蔣介石怎樣被中國人民和中國人民解放軍所徹底擊敗的歷史。美帝國主義既然還沒有學到應得的教訓，那麼，中國人民就一定要使美帝國主義遭受與蔣介石同樣可恥的悲慘的結局。

解放軍中的英雄模範們上書毛主席致敬

保證練好本領捍衛祖國

　【新華社北京三十日電】人民解放軍中的戰鬥英雄、勞動模範、工作模範，為紀念黨的生日，紛紛寫信給毛主席。即將赴柏林參加第三屆世界青年學生和平聯歡節大會的陸軍青年戰鬥英雄劉子林、海軍甲等戰鬥模範趙孝庵、空軍青年代表李漢分別寫信向毛主席致敬。劉子林的信上說：「一九三七年我參加了八路軍。那時我才十二歲。在衛生所裏當勤務員。許多負傷的共產黨員和優秀的八路軍指戰員的英雄行為，使我初步認識到什麼樣的人才稱得上是共產黨員。一九四二年我光榮地參加了中國共產黨。以後，我在黨和您的撫育下，學會了怎樣指揮部隊打仗，怎樣作政治工作。」趙孝庵給毛主席的信上說：「我向您保證，今後一定努力學習現代化的海軍技術，提高本領，捍衛祖國海防。」李漢給毛主席的信上說：「我感謝黨和毛主席對我十二年的撫育，使我能成為一個人民空軍的戰士。」曾參加全國戰鬥英雄代表會議的第三野戰軍的著名戰鬥英雄張明給毛主席的信上說：「回憶我在戰鬥中，特別在戰鬥最激烈的時候，只要一想起您，我們就覺得有了無窮的力量，任何困難也抵擋不住我們。」西南軍區著名的戰鬥英雄張英才、齊培元、涂勳和工作模範翟清臣、模範醫務工作者姜潔、華北軍區某部「團結鞏固模範班」的黨的小組長鄭守發等。

　第四野戰軍的馬特洛索夫型的剛胆英雄王玉山，在「七一」前夕傷癒歸隊。他說：「我一定勇敢地站到海防線上，隨時警惕美帝國主義的侵略陰謀，為保衛祖國，為共產主義事業而奮鬥到底。」

班禪電毛主席祝賀

誓以至誠率領西藏人民在共產黨領導下為建設新西藏奮鬥

　【新華社西寧三十日電】班禪額爾德尼二十八日致電毛主席和中共中央委員會，祝賀中國共產黨誕生三十週年。電文稱：西藏人民在共產黨領導下，脫離了帝國主義的羈絆，回到人民祖國的大家庭來享受民族平等自由幸福的新生活。我們飲水思源，深知沒有共產黨就沒有新中國；沒有新中國，西藏人民不可能回到祖國的懷抱。這是我們永矢不忘的。班禪誓以至誠率領西藏人民，在共產黨領導下，與國內各兄弟民族共同為鞏固祖國偉大的勝利建設和新西藏而奮鬥。

北京大學三百餘教師上書毛主席致敬

　【本報北京訊】北京大學教師湯用彤等三百四十人為慶祝黨的生日，特聯名上書毛主席致敬，全文如下：

中國共產黨中央委員會毛主席：

　我們北京大學的教師，在熱烈慶祝中國共產黨誕生三十週年的今天，謹向您和中國共產黨中央委員會致以衷心的祝賀與最崇高的敬禮。

　在您和中國共產黨的正確領導下，中國人民經過三十年艱苦卓絕而英勇的鬥爭，終於取得了新民主主義革命的基本勝利，這是馬克思列寧主義在一個近五萬萬人口大國中的勝利。這個偉大的中華人民共和國成立不到兩年，在各方面就已獲得了偉大的成就。今天的祖國已經在政治上、軍事上、思想上都遠遠超過腐朽的資本主義國家，並且是世界上最重要的軍事、政治、經濟、思想力量的一部份。我們中國人民正在悠久的、光輝的祖國歷史上寫下更光輝的一頁，並正以自己的重要貢獻影響於全世界，特別是亞洲各國的工人和人民。您在革命鬥爭中領導中國人民所走的道路，正是東方被壓迫民族所應走的道路。我們為我們偉大的祖國而驕傲，而自豪。我們為我們偉大祖國有這樣領導的黨，有這樣傑出的人民領袖而驕傲，而自豪。

　我們從自己親身的經歷中，從實際的工作中，已深深體會到：只有在您和中國共產黨的領導下，只有在人民民主革命取得了勝利以後，中國的文化教育事業才能向着正確的方向前進，才能真正地為人民服務。只有這樣，中國的文化教育事業才有充分發展的可能，才能有隨着經濟建設高潮到來的文化建設高潮。

　在黨領導的政治學習中，一年多以來，我們清掃着帝國主義與封建主義所遺留的各種思想毒害，努力改造自己，開始建立起革命的人生觀。當美國侵略者擴大侵朝戰爭，竊佔台灣的時候，我們又在黨的領導下，熱烈地展開了抗美援朝運動和支援前線的工作。目前，我們正以逐步改革課程，做好教學工作，和積極參加抗美援朝運動為主要內容，廣泛地修訂愛國公約，並以此作為自己具體的行動綱領。

　在全國人民熱烈慶祝中國共產黨三十週年紀念的今天，我們向您保證，在您和黨的領導之下，團結一致，努力於普及和提高愛國主義的文化教育，做好抗美援朝的工作，並和全國人民一道，為建設新民主主義社會，為爭取社會主義、共產主義的將來而奮鬥。

北京大學教師湯用彤　曾昭掄　許德珩　張景鉞　饒毓泰　向達　羅常培　江澤涵　季羨林　鄭昕　曹靖華　馬大猷　金岳霖　俞平伯　馮至　楊振聲　樊弘　朱光潛　王鐵崖　鄭天挺　馬堅　周炳琳　李汝祺　管玉珊等三百四十人。

電賀中共建黨三十週年

基督教抗美援朝委員會

　【新華社上海三十日電】中國基督教抗美援朝三自革新運動委員會於「七一」前夕致電毛主席，祝賀中國共產黨建黨三十週年。電稱：敬愛的毛主席：在您英明的領導下，中國人民經過長期艱苦卓絕的革命鬥爭，不但解放了全中國，而且更為新中國的建設創造了穩固的基礎；同時，中國基督教也得以從帝國主義控制的魔掌下拯救出來。我們決心在您勝利旗幟的領導與鼓舞下，堅決肅清基督教內帝國主義的一切影響，建設中國基督徒自治、自養、自傳的教會。

　該會並發出通告，號召全國基督教徒在「七一」普遍地慶祝中國共產黨三十週年誕辰，各地基督教教會團體都應佈置學習，以便使每一個教徒都明瞭中國共產黨對於中國人民的偉大貢獻。

初步整理工作完竣　人民公園今起開放

　【本報訊】天津園林廣場處職工為了迎接「七一」，日夜趕工，完成了六區人民公園的初步整理工作，定於今天開放。

　人民公園在六區徽州道，是原來的李家花園改成的，當李家花園主人把花園捐獻給政府時，由於年久失修，已經殘破不堪。今年四月起市園林處開始修整，施工期間甚短，園內設施距理想尚遠，但是為了適應廣大市民的需要，所以提前開放。

　人民公園總面積二百四十多畝，其中土地約一百八十畝，現在大致整理平整。栽植了各種花木五千多株，包括一個「丁香林」、一個「薔薇園」和一片草坪。進園後右側設置有「兒童運動場」，備有鞦韆、滑梯、壓板和沙池。此外並且開闢了一個動物園，現在已經有鹿、狐、猴、獾、荷蘭鼠等動物，並搜羅了各種鳥類數十種，包括貓頭鷹、雁、珍珠鳥、鸚鵡、八哥等。

　園內現有建築物也都經粉刷、油漆完畢，建築物內已經決定開設茶座和一個「進步影院」。羣衆文化服務社也在園內開設售貨處，供應羣衆書報。

　園內還有池塘一座，面積大約有六十畝，已經配備遊艇三十隻出租。

　入園票價確定為每張二百元，六歲以下幼童免費，十二歲以下兒童和軍人、團體均半價收費。

衷心感謝共產黨

啓新洋灰公司副總經理　姒南笙

　一九五一年的「七一」是中國共產黨建黨三十週年光榮的節日，是全中國人民共同慶賀的節日。各階層人民從心眼裏熱烈的來慶賀這偉大的日子，歌頌共產黨和偉大領袖毛主席。因為他們領導各階層人民為祖國的獨立、民主、和平、自由、富強而奮鬥，人們得到解放了，可以自由呼吸了，所以從心裏感謝共產黨和毛主席。

　中國共產黨的三十年歷史是一部艱苦奮鬥的歷史，而享受這奮鬥果實的，是各階層的人民。中華人民共和國建國不到二年，人民已感覺活着的意味與從前任何時代不同。土改政策使翻身後的農民生產加多了。工商業政策使工商業大大繁榮了。物價穩定，把每個人每刻鐘所感到的威脅和痛苦解除了。城鄉交流使農工的關係密切了。治淮和各地治水措施，變水患為水利了。中國歷史上所不能辦和沒辦法的，全有辦法而且順利進行了。這些都是人們看到的，親身體會到的。如何不感謝毛主席和中國共產黨、人民解放軍、人民志願軍，而要熱烈慶祝這個紀念日？

　中國共產黨三十年的奮鬥成功，是毛主席所說「有困難、有辦法、有希望」的實踐。學習中國共產黨的奮鬥史，增加了人們做事的勇氣和信心。只要依靠黨，依靠羣衆，總是有辦法的，打破了保守的經驗主義思想。即以啓新洋灰工廠而論，在這兩年當中，由生產低落轉變為創造啓新歷史上未有的新紀錄。老機器造出從前新機器時代未有的紀錄，是奇蹟，是從前想像中所不能的。然而做到了。而且紀錄鞏固下去了。完全是黨領導工會，工會教育羣衆，羣衆覺悟提高的原故。團結後的羣衆力量是無比的偉大的。

　我們慶祝這偉大的節日，惟有學習毛澤東思想，學習共產黨的忘我的奮鬥精神，在自己崗位上，搞好生產，獻出我們一切力量，以實際行動來愛國，來抗美援朝。偉大的毛主席，我們一定在你的旗幟下，服從中國共產黨的領導，向光輝燦爛的新中國走去！

我們愛戴毛主席

振華紙版公司經理　董少臣

　我們的工廠——振華造紙廠設在天津縣鹹水沽鎮，它已經有二十多年的歷史了。不幸的在它成立以後，正值反動政權統治和帝國主義侵略的時期，長期遭受着官僚資本主義的壓榨與日寇的掠奪。在這過程中遇到的困難是不能形容的，是已經沒有力量再繼續生產了。尤其不幸的在一九四八年又被火災，全廠付之一炬，大好生產機構化為廢墟，因此更沒有再生的希望了。

　解放後，我們明確認識了人民政府保護與扶助工商業的政策，各股東一致認為私營企業前途是有發展的，所以重新投資，本人也是投資的一份子，於是召集原有職工整理餘燼，補殘救缺，終於將一堆廢銅爛鐵變成了完整的機器，於一九四九年七月開工生產。但是本人原係從事商業者，對工業毫無經驗，後來經過了政府的領導和指示，才得按步就班進行工作。同時由於本市財委會的領導與交通銀行貸款扶助，以及天津區專署及天津縣政府的正確領導，使我們工廠勞資關係逐步走向正常，營業情況日趨好轉，經濟週轉上稍感靈活。更由於天津縣總工會的大力領導，職工發揮了工人的積極性與創造性，使得整個工廠業務蒸蒸日上，職工生產情緒一天天高漲，在今年第二季度展開了生產競賽後，本廠出品的紙版質量上均提高了一步，創造了我們工廠歷史上空前未有的成績。如果不是有共產黨和毛主席的領導，我們是決不會有這樣成績的。

　共產黨正確的領導着中國人民經過了三十年的鬥爭，驅逐了侵略的帝國主義，推翻反動統治，剷除封建制度，解除了中國人民數千年被壓迫被剝削的痛苦，建立新民主主義經濟政策，大力扶助工商業，使我們得到現在的發展，更有着光明的前途。我們要盡最大的努力，做好共產黨領導的新中國建設工作。我們為了擁護和愛戴共產黨和偉大的毛主席，熱烈的來慶祝中國共產黨三十週年的生日。

市總、紡管局等單位集會慶祝中共誕生三十週年

　【本報訊】本市總工會，為慶祝中國共產黨誕生三十週年，昨天舉行晚會。總工會黨委會副書記孫炳雲報告黨的三十年鬥爭史，他號召全體幹部學習馬列主義，毛澤東思想，提高工作。工會組織部李耀超部長報告他過去在四川農村領導農村支部進行反帝反[illegible]運動鬥爭的情況；勞保部副部長孫少華報告解放前棉紡五廠的地下黨向反動勢力進行政治鬥爭的經過。晚會最後有團支部的獻詞。

　華北紡織管理局全體職工六百餘人，昨天下午也舉行了慶祝大會。會上由該局黨委會何毅同志報告了黨的鬥爭史後，該局工會、團支部及該局所屬第八小學校少年兒童先鋒隊等紛紛獻旗、獻詞、獻花，並紛紛發表感想。黨紀剛同志代表團員向大會提出保證：積極工作，努力學習馬列主義和毛澤東思想，完成黨所給予的各種任務，爭取入黨。（劭業、紫馳）

歡度「七一」維護市民安全　消防大隊加強戒備

　【本報訊】本市公安局消防大隊，為了歡度偉大的「七一」黨的三十週年紀念日，維護市民的安全，防止反革命分子乘機縱火破壞，從上月二十八日起即開始加強戒備。全體幹警一律停止公休，除整裝加強戒備外，均已將機車、救火器材、消火栓等檢查修整完善，保證遇事出車迅速，不悞時間。在戒備期內，該隊由各分隊選出富有經驗的消防員組成十八個防火宣傳檢查小組，分頭到市內各公共娛樂場所、席棚攤販各重要地點進行宣傳檢查。（公安局消防隊通訊組）

津市人民電台慶祝「七一」特別節目

一四・〇〇　開始曲：報告全部節目

一四・一〇　口琴獨奏：1東方紅 2中國共產黨萬歲 3毛澤東之歌 4沒有共產黨就沒有新中國 5獻給毛主席（嚴筒慧）

一四・二〇　青年團市工作委員會沙小泉同志講：一九四七年天津學生反飢餓反內戰鬥爭的回憶

一五・五〇　歌詠：（廣播合唱隊）1紅旗到處飄 2歌唱劉志丹 3擁戴毛主席 4苗家的太陽 5歡慶解放 6領袖頌 7萬歲毛澤東

一六・〇〇　路達同志講：中國共產黨領導冀中人民粉碎日寇「五一」掃蕩鬥爭的回憶

一七・三〇　新音樂：（中國音樂研究社）1勝利 2東方紅 3狂歡 4擁護共產黨 5熱愛領袖毛主席

一七・五〇　謎底揭曉：謎語

一八・〇〇　民主建國會津分會主委李燭塵先生講話

一八・二〇　中央音樂學院專修科音樂節目：1祖國，我要親自來保衛你！（齊唱）2秧歌舞（二胡獨奏，劉北茂先生）3農民翻身忙生產（獨唱）4我們歌唱共產黨（合唱）5「七一」花鼓（聯唱）

一八・三〇　市總工會黃火青同志講：回憶土地革命時期的中央蘇區

二〇・〇〇　中國人民解放軍某部指揮員仲世發同志講：紅軍在二萬五千里長征中過雪山、草地的英勇鬥爭

二〇・四〇　故事：毛主席愛勞動、愛學習的故事

二一・〇〇　轉播中央人民廣播電台全國聯播節目

二一・四五　戲劇轉播：紅旗歌（昇平戲院）

註：職工台一一一〇千週自十八點二十分起聯播綜合台特別節目

電車公司職工「七一」獻禮

無軌電車今起通車　昨日舉行通車典禮

許副市長黃火青李燭塵等到會祝賀

　【本報訊】天津市電車公司職工為迎接「七一」趕修完成的無軌電車線路，今日正式通車，昨天上午在細雨濛濛中舉行了通車典禮。五輛掛着國旗和「迎接中國共產黨三十週年」和「慶賀無軌電車線路完成」大幅標語的無軌電車，在「咱們工人有力量」和「團結就是力量」的軍樂聲中行駛全線，受到沿途廣大職工和市民的熱烈歡迎。

　上午十時，首先在五區無軌電車廠的車庫裏召開了迎接「七一」、慶祝無軌電車通車典禮大會，崔蔭齡經理在致詞中簡短的報告了無軌電車線路興建的經過，並對於在工作中密切配合和協助該公司的單位表示謝意。

　許建國副市長代表市人民政府向製造無軌電車成功的市電車公司的行政、技術人員，特別是工人同志們致敬。並指出這是中國人民以自己的勞動創造了財富和為廣大人民謀幸福的具體行動，是值得驕傲的行動。他希望全體職工們今後繼續發揚積極創造的精神，把人民祖國的交通事業迅速的發展起來。

　市總工會黃火青主席也應邀在會上講話，他熱烈的慶賀電車公司全體職工在創造和興建無軌電車線路上的成功，他說人民政府在五區開闢這一條線路，是為廣大的工人服務的，所以應該感謝人民政府對工人生活與福利的關心。他指出職工們把這條線路作為對自己政黨的獻禮，充分說明了天津市的工人階級對自己政黨的熱愛。最後他提出希望電車公司全體職工繼續努力爭取不斷的創造和更多的勝利。

　市協商委員會李燭塵副主席在講話時，以「胆大心細」勉勵全體職工發揮工人階級的無比智慧，克服困難，發明創造，改變中國的面貌。

　十一時正，在軍樂聲中，許副市長剪綵後，通車典禮宣告完成，五輛改裝車一輛輛的開出車庫，以樂隊車為前導，向解放橋行駛，雖然正在下雨，沿途還是有不少市民站在路旁觀看這些載着工人階級的智慧與光輝的車輛緩緩前進，並且鼓掌慶賀這條線路的通車。

　【本報訊】公共汽車公司的二路車（解放橋至新倉庫）因無軌電車通車，定自今（一）日起停駛。該公司為便利市民，迎接「七一」，定於今日起另闢（自中國戲院至西北角）新線，仍稱第二路。全程共分四段：中途在西門、西南角、故物大街、南開中學、三馬路、楊家大橋、首善大街、百貨公司、世界大樓等處設站，總計十一站。票價由西北角至西南角二百元，由西南角至三馬路三百元，三馬路至百貨公司三百元，百貨公司至中國戲院二百元，全程八百元。配車七輛，每隔七分鐘發車一次，每晨五時出車，晚九時在西北角發末車，九時三十分在中國戲院發末車。（通訊站）

慶祝中共建黨三十週年　體育界舉辦體育表演會

　【本報訊】津市體育界為熱烈慶祝中國共產黨三十週年紀念，分別舉辦各項體育表演大會。第一體育場主辦的慶祝「七一」體育表演大會，定今晨八時在該場舉行，大會表演節目有國術、杠子、摔跤、技巧及球類表演。津市體育界捐獻委員會舉辦的捐獻「體育號」飛機籃球義賽，今晚六時起亦在第一體育場舉行，參加表演的籃球隊計有原子能、達生、天檢、戰友、華隊、津西等六隊。第二體育場黃家花園游泳池，今日下午四時將舉行游泳表演會，內容包括：童子三十公尺俯泳、男子潛泳，女子六十公尺俯泳、跳水表演及津市游泳名將等精采表演節目。（羊司）

津市喜雨

對農作物成長極有益　雨後氣溫降低了很多

　【本報訊】天津市昨、前兩天喜降透雨，從前天傍晚到昨天夜間九點一共降雨九十一公厘多。目前正是麥子收割完畢，播種晚田季節，棉花和寒苗都在成長時期，亟待降雨，這場透雨對於農作物的成長極有益處。俗話說：「有錢難買五月旱，六月連陰吃飽飯」，如果今後能正常降雨，今年農產豐收是可以預期的。

　雨後天津氣溫降低不少，昨天最高氣溫僅華氏七十八度八，較前幾天的氣溫低二十多度。

報考軍幹校各校學生前天開始檢查身體

各校紛紛舉行家長座談會　家長們表示堅決鼓勵子女參加國防建設保衛家國

　【本報訊】津市報名投考軍事幹部學校青年同學自二十九日起開始檢查身體，報名同學隨時分別到市總醫院、第一醫院、津光、立仁、崇光、羣衆、清源、骨科、恩光、同恩、天和等二十餘市私立醫院檢查身體。南大文學院已批准二十位男同學，分赴醫院檢查身體。

　各校同學正陸續報名，市二中報名室裏擠得風雨不透。同學們領取了報名單，心裏可高興極了。「祖國需要我們到那裏，我們就到那裏」的歌聲迴盪在全校各個角落。走廊上貼着去年參加軍幹同學的來信和照片。育才商科職業學校在一小時就有五十三人報名。戴伯健同學並表示要爭取在捍衛祖國的崗位上作一個英雄戰士。財經學校昨天舉行慶賀中共誕生三十週年紀念大會，初三一組二十四位報名同學在會上保證批准後無條件服從組織分配。省師報名同學上書黨支部慶賀「七一」，他們表示堅決參加國防建設，並提出三項保證：一、在沒批准以前安心學習；二、批准以後保證不掉隊服從組織分配；三、批不准也不鬧情緒，把愛國熱情轉到學習上去。

　各校並紛紛舉行家長座談會，光榮的家長們談出他們鼓勵子女報考軍事幹部學校的經過及對子女走上國防建設崗位上的希望。匯文中學的家長座談會上去年參加軍幹校的學生陳金富的父親陳文清說：「我的兒子自從入學之後，精神非常好，進步很多，校方照顧得比家裏還週到，這真是一個革命的大家庭。」宋允昶的母親說：「我剛一聽到允昶要報名，思想裏鬥爭了一夜，後來我想通了，決定鼓勵他去，並勉勵他好好學習，服從領導。」華學文的母親說：「去年我看到不少親戚的子女參加了軍幹校，我就非常羨慕。今年又有機會了，我一定叫我的兒子去。希望保送委員會批准他」。新中中學的家長座談會上趙林元同學的母親趙慧明說：「我有五個孩子，兩個大孩子都由我鼓勵參加了軍幹學校，林元是我第四個孩子，他又報了名，我非常喜歡，因為美帝國主義不打倒，我們是沒有家庭幸福的。所以我要求保送委員會批准他」。張寶淑的家長張新波先生說：「從前我有一種舊思想，就是養兒防老，因為過去我受到日本鬼子和國民黨反動派的壓迫，現在我知道這種思想是錯誤的，由於毛主席的英明領導，使我們得到快樂幸福的生活，我們為永久保持這樣生活，就得鞏固我們的國防，所以我鼓勵我的兩個女兒都報了名。」

中國共產黨中央委員和候補中央委員

任弼時（已故）　林祖涵　林彪　董必武　陳雲　徐向前　關向應（已故）　陳潭秋（已故）　高崗

李富春　饒漱石　李立三　羅榮桓　康生　彭真　王若飛（已故）　張雲逸　賀龍

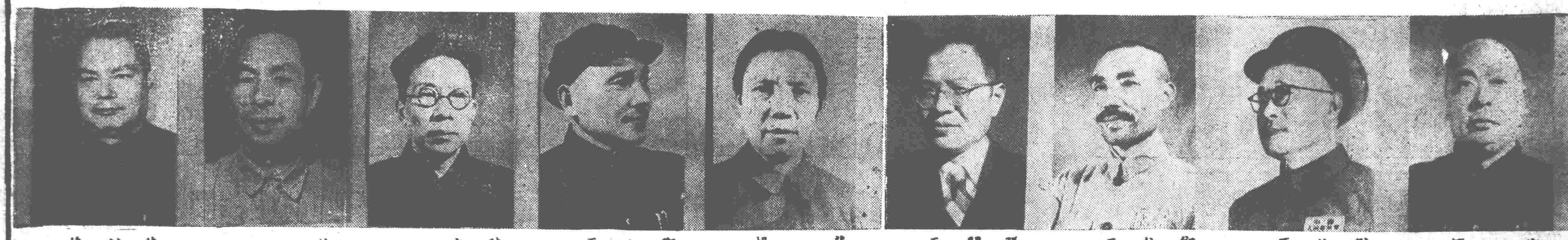

陳毅　劉伯承　鄭位三　張聞天　蔡暢　鄧小平　陸定一　曾山　葉劍英

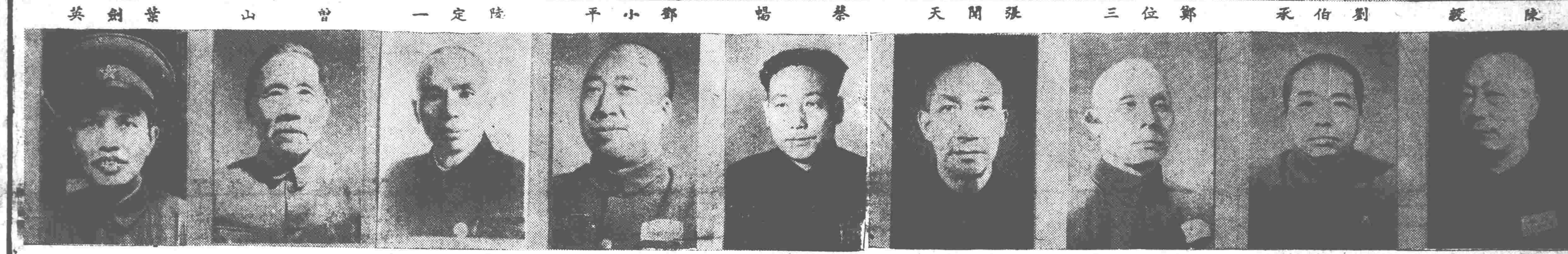

聶榮臻　彭德懷　鄧子恢　吳玉章　林楓　滕代遠　張鼎丞　徐特立　譚震林

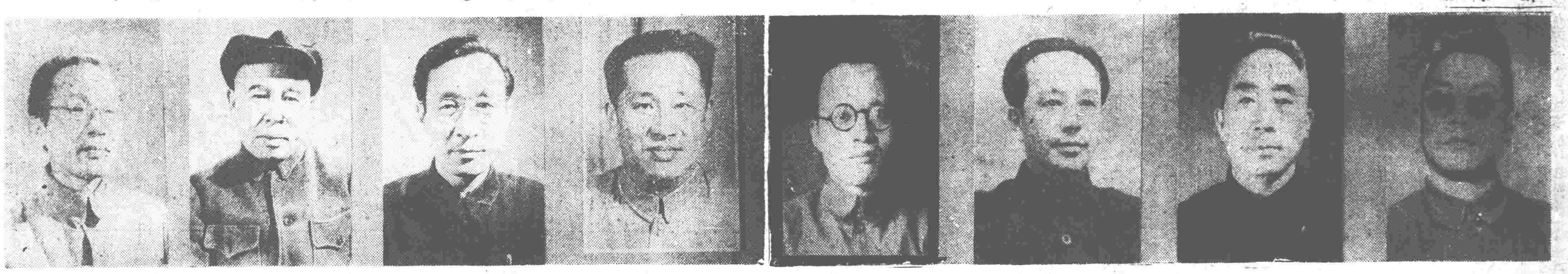

李先念　薄一波　陳紹禹　秦邦憲（已故）　廖承志　王稼祥　陳伯達　黃克誠

黃克誠同志以上是中共中央委員，王首道同志以下是中共候補中央委員。

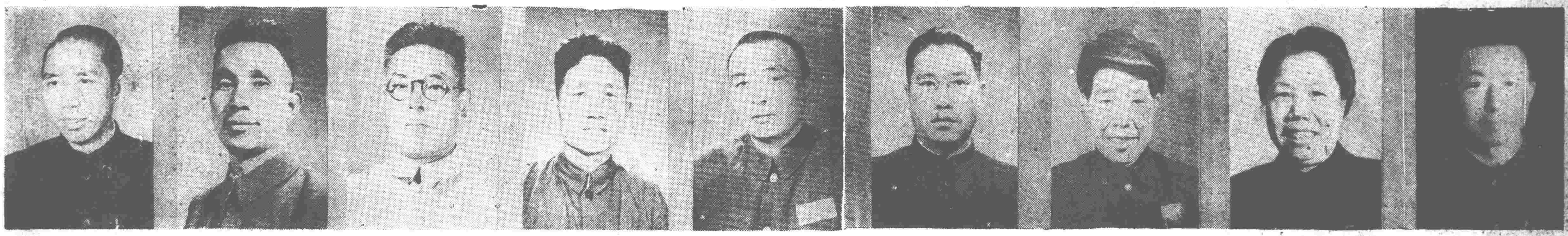

王首道　鄧穎超　陳少敏　劉曉　譚政　程子華　劉長勝　粟裕　王震

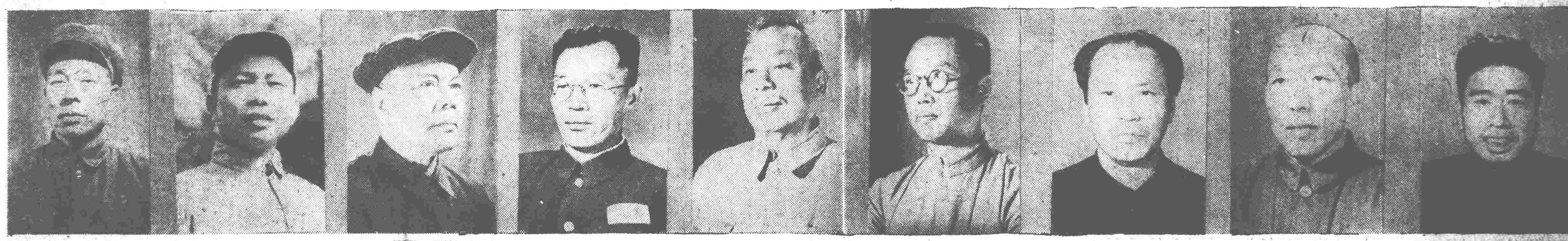

宋任窮　張際春　雲澤　李葆華　王維舟　萬毅　古大存　曾鏡冰　陳郁

馬明方　呂正操　羅瑞卿　張宗遜　陳賡　王從吾　蕭勁光　劉瀾濤　習仲勛

我們偉大的領袖毛主席萬歲

毛主席一九二五年在廣州。

毛主席的故鄉——湖南省湘潭縣韶山鄉。一八九三年毛主席誕生在這個樸素的家庭裏。

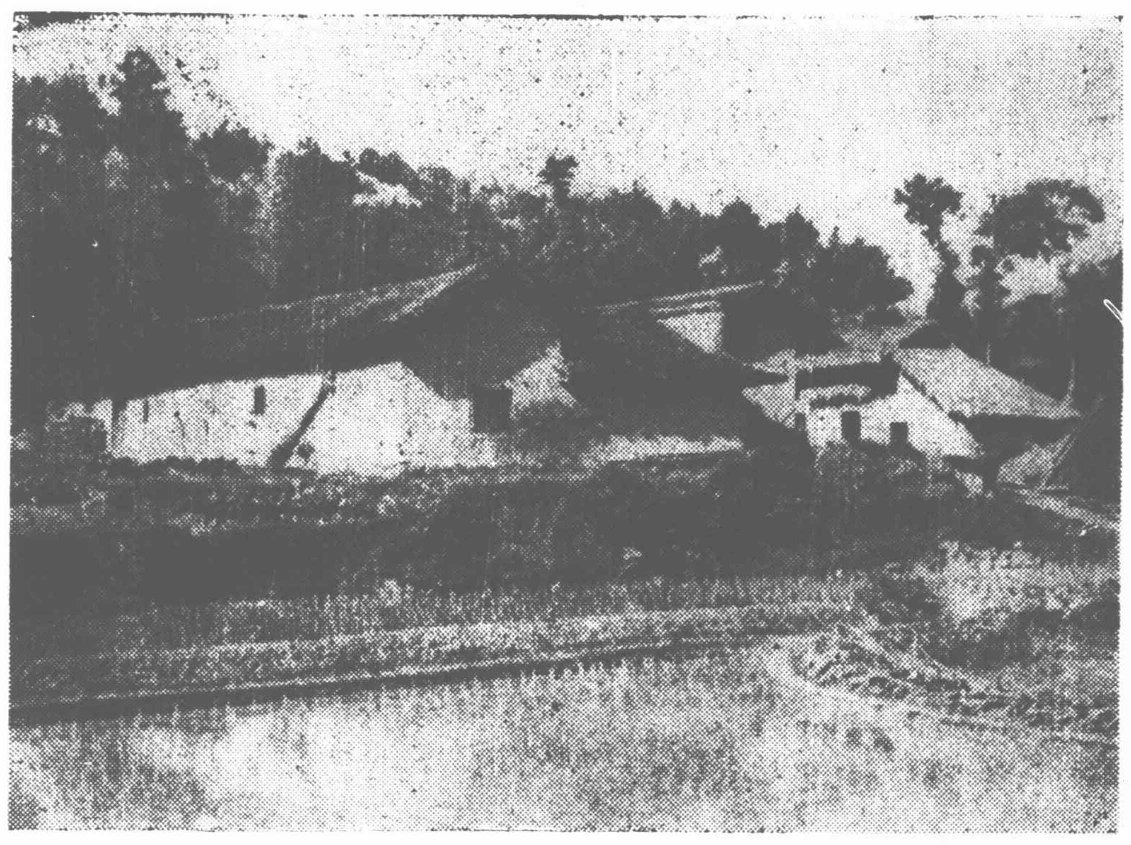

毛主席和朱總司令，一九三七年在延安城內。

毛主席一九三三年在江西瑞金八縣貧農團代表大會上。

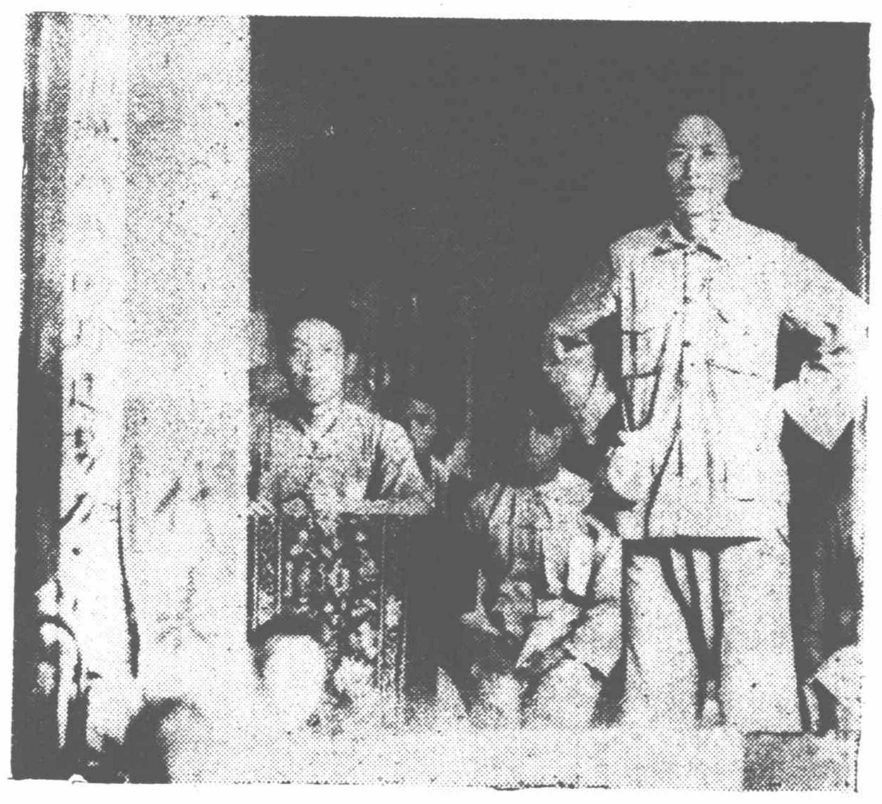

毛主席和一九二七年秋收暴動後成立的工農革命軍第一軍第一師幹部的同志們合影。左起第三人是毛主席。

毛主席和幾位中共中央委員們（一九三九年）。前排右起：張聞天、毛澤東、陳紹禹、鄧發、劉少奇、王稼祥、陳雲。

一九四五年四月二十四日，毛主席在中國共產黨第七次全國代表大會上作「論聯合政府」的政治報告。

毛主席一九三八年給延安陝北公學的學員們講話。

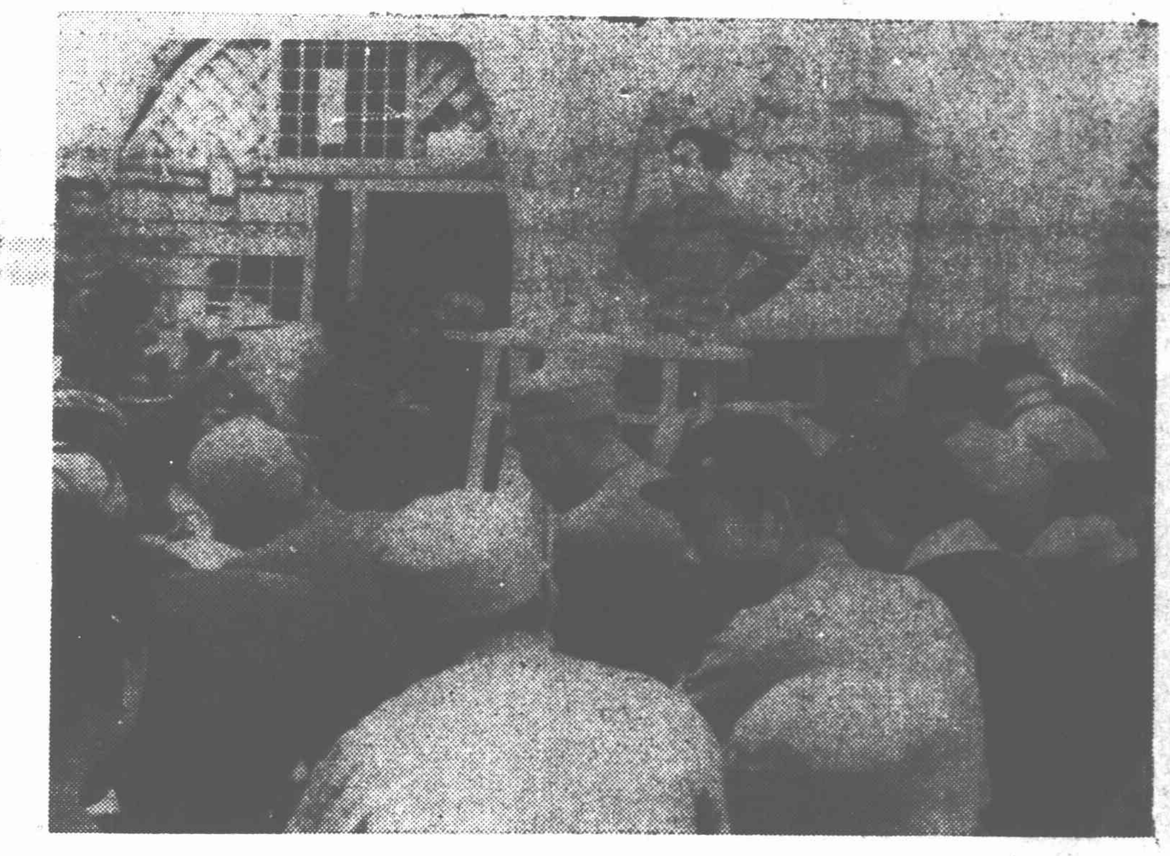

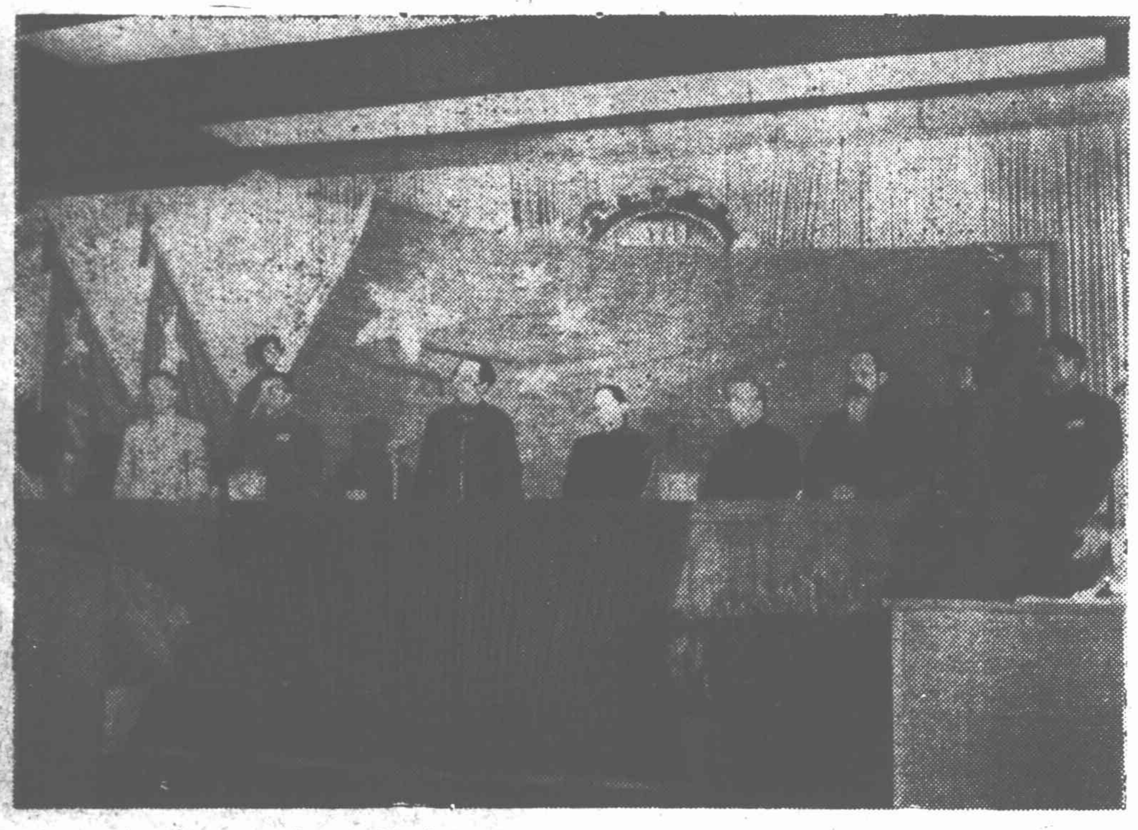

毛主席和朱德、劉少奇、宋慶齡、李濟深、張瀾、高崗在一九四九年九月三十日中國人民政治協商會議第一屆全體會議上當選為中央人民政府主席和副主席。

毛主席在工作中（一九四六年延安棗園）。

毛主席和勞動模範們在一九五〇年六月中國人民政治協商會議第一屆全國委員會第二次會議上。自右至左：潘長有、趙國有、李秀貞、杜先揚、毛主席、李鳳蓮、龔金妹、趙桂蘭。

一九四九年十月一日，毛主席在北京天安門上宣讀中央人民政府公告，宣佈中華人民共和國成立。

一九四九年十二月二十一日毛主席與斯大林大元帥在莫斯科慶祝斯大林七十壽辰大會上。

馬克思列寧主義在中國的勝利

彭　真

偉大的中國人民，經過百餘年來前仆後繼的鬥爭，特別是最近三十年來，在偉大的以毛澤東為首的中國共產黨領導下，經過艱苦卓絕的鬥爭，終於取得了全國性的和具有世界歷史意義的勝利。中國人民革命的勝利，是與一降生即開始用馬克思列寧主義理論武裝着的中國共產黨不可分的，是與偉大的馬克思列寧主義不可分的。中國人民革命的勝利，同時就是馬克思列寧主義在中國的勝利。

（一）

什麼是馬克思列寧主義？就中國人民的實際體驗來說，馬克思列寧主義，是一種萬能的科學武器，它使我們能夠澄清歷史的迷霧，正確地認識中國現社會和中國革命的性質，認識帝國主義、封建主義和官僚資本主義的反動本質，迅速而澈底地揭穿各種偽裝革命、實際上卻是為虎作倀的騙子和叛徒們的原形，因而使我們能夠在最複雜的中國革命鬥爭中，果斷地確定並且始終堅持正確的方向；它使中國工人階級從自在的階級變為自為的階級，使中國人民自發的鬥爭，變為有科學預見來作指導的自覺的革命鬥爭，精確地分清敵、我、友，堅定地組成革命的隊伍，並爭取、團結一切可能的同盟者，建立起廣泛的統一戰線，因而使敵人完全陷於孤立和一個個地被擊破；它使我們能夠精確地判明情況，不失時機地對敵人實行進攻或防禦，因而使中國人民、中國共產黨成為不可戰勝的。馬克思列寧主義已經被中國的革命歷史所完全證明是「放之四海而皆準的普遍真理」（毛澤東）。

現在，全世界都知道，沒有中國共產黨，就沒有今天的新中國。可是，中國共產黨怎樣能夠領導一向被帝國主義者及其奴僕們稱之為「野蠻」「落後」「東亞病夫」的中國人民，打倒曾經那樣強大的中外反動派在中國的聯合統治，建立起今天這樣獨立、民主、和平、統一和富強的中華人民共和國呢？這並沒有別的原因，就是因為「中國共產黨，以馬克思列寧主義的理論與中國革命的實踐之統一的思想——毛澤東思想，作為自己一切工作的指針，反對任何教條主義的或經驗主義的偏向。中國共產黨以馬克思主義的辯證唯物主義與歷史唯物主義為基礎，批判地接收中國的與外國的歷史遺產，反對任何唯心主義的或機械唯物主義的世界觀」（見中國共產黨黨章總綱）。這就是因為中國共產黨是按照列寧斯大林的建黨原則組織起來，用馬克思列寧主義理論所武裝着的中國工人階級的先進的有組織的部隊。

正因為這樣，所以，中國人民的一切敵人——中外反動派及其奴僕們，一切懼怕中國人民真正起來革命的改良主義者們，從馬克思列寧主義開始在中國發生影響之日起，就千方百計無休止地來誣衊與咒罵它，企圖阻撓與破壞中國勞動人民對於它的接近與信仰。中外一切反動派，首先是老奸巨猾的劫掠者帝國主義強盜，誣衊與敵視馬克思列寧主義，是害怕馬克思列寧主義在中國的勝利必然會結束他們的命運。這是一方面。另一方面，是中國勞動人民，首先是中國革命的領導者工人階級，熱烈歡迎與擁護馬克思列寧主義，把馬克思列寧主義當成解放自己和解放人類的戰鬥的科學。這就是馬克思列寧主義在中國出現後的情況。從這裏，也就充分地顯示了馬克思列寧主義在中國社會發展進程中所具有的偉大意義。

（二）

中外反動派及其奴僕們怎樣來反對這種「放之四海而皆準的普遍真理」呢？

他們得意的「理論」和「法寶」是：「馬克思列寧主義、共產主義是外來的，不適合於中國的國情。」「中國共產黨是國際主義者，因此，就不愛祖國。」中外反動派最大的本事是造謠，是睜着眼睛說瞎話。明明中國社會的歷史也和世界各國社會的歷史一樣，「都是階級鬥爭的歷史」，階級鬥爭也是中國社會全部發展進程的基礎和動力，一部分反動派卻硬要說：「中國並沒有什麼階級。」甚至於一部分革命的民主主義者，也隨聲附和地散佈中國沒有階級，只有大貧小貧的論調。反動派不但對於中國數千年歷史上最為激烈的階級鬥爭，特別是農民戰爭，有意加以抹煞，而且對於中國人民與帝國主義者尖銳對立的事實，對於中國社會尖銳的階級對立的事實，也武斷地加以否認。他們武斷地宣稱，中國所需要的並不是什麼反封建的階級鬥爭和反帝國主義的民族鬥爭，而是地主與農民之間的階級協調；而是劫奪中國主權、榨取中國人民、甚至武裝侵佔中國的帝國主義侵略者與中國人民之間的「友誼」、「提攜」和「共存共榮」。

他們對於百餘年來震撼全世界的中國人民反對帝國主義的偉大鬥爭，對於幾千年來不斷震動中國社會的農民鬥爭，怎樣解釋呢？根據他們的「理論」，這不過是馬克思列寧主義和中國共產黨所「製造的鬥爭」。他們企圖用這樣的胡說八道，來麻痺中國人民，解除中國人民的思想武裝，使之永遠屈服在帝國主義、封建主義的奴役壓榨下，永遠和中外反動派這一夥強盜們「和平共居」。

但是，中外反動派，並不是毫無自知之明的。他們自己也深深地知道，他們這些自欺欺人的胡說八道，並不能麻痺聰明英勇的中國勞動人民，於是他們便又假手於托洛斯基匪徒們，從「左」的方面來破壞中國人民對於帝國主義、封建主義的鬥爭；用「左」的姿態來否認中國地主階級與農民階級的存在與對立，否認帝國主義與中華民族的對立。托洛斯基匪徒們，在一九二七年中國大革命失敗以後，曾經把帝國主義對於中國的瘋狂侵略，毫不知恥地稱之為「對於中國的讓步」；他們對於僅佔鄉村人口不到百分之十的地主、富農佔有約百分之七十至八十的土地，而佔鄉村人口百分之九十以上的僱農、貧農、中農及其他人民，總共只佔有約百分之二十至三十的土地的中國社會，竟毫不知恥地稱之為「封建制度已經成了殘餘的殘餘」。於是，中國人民與帝國主義的對立，中國農民與地主階級的對立，也就好似有等於無，不需要有什麼鬥爭了。

於是，以毛澤東為首的中國共產黨所領導的偉大的反帝反封建的土地革命、紅軍運動，也就好似成為完全由人工製造的可以任意被誣衊為「土匪」「流寇」運動，因而應該一律「取消」的了。

但是，歷史是按照階級鬥爭的道路，按照馬克思列寧主義所闡明的規律前進的。中國人民在以毛澤東為首的中國共產黨的領導之下，不但堅決地用馬克思列寧主義的理論，粉碎了所有中外反動派的武斷宣傳和誣衊造謠，而且在英勇的階級鬥爭的基礎上，在階級鬥爭與民族鬥爭的一致性的基礎上，也就是在愛國主義與國際主義的一致性的基礎上，打倒了帝國主義、封建主義、官僚資本主義及其反動統治，驅逐了一切帝國主義在中國的勢力，把半殖民地的中國，變為獨立自由的新中國；打倒了地主階級，沒收了地主階級的土地，把半封建的中國社會變為新民主主義的社會。鐵一般的中國革命實踐說明，階級鬥爭乃是中國社會進化的動力，中國歷史，同樣是階級鬥爭的歷史。馬克思列寧主義，不但完全適用於中國，而且是中國人民戰勝一切敵人的卓越的思想武器。它在戰鬥的中國人民手裏，像一面照妖鏡一樣，無論敵人散佈什麼烟幕，戴上什麼假面具，都終必在人民面前，赤裸裸地暴露出猙獰的原形，成為中國人民萬弩齊發的射擊目標。

同時，鐵一般的中國革命實踐又證明，國際主義者的中國共產黨，也就是最堅決最澈底的愛國主義者，中國共產黨的國際主義和愛國主義，乃是完全統一而不可分的。中外反動派對於中國共產黨和馬克思列寧主義的一切誣衊與造謠，現在已經被偉大的中國歷史車輪壓得粉碎了。

（三）

有人發出疑問：同是工人階級的政黨，同是馬克思列寧主義，為什麼列寧斯大林領導蘇聯人民打倒了俄國資本主義，而毛澤東所領導的中國共產黨卻與中國民族資產階級合作，並且還建立中國工人階級、農民階級、小資產階級和民族資產階級的統一戰線及其政權呢？有些反動派好似從這裏找到了中共與聯共之間有什麼「本質區別」和馬克思列寧主義「在中國破產」的證據，並且肆行挑撥離間，在某一種場合說聯共好，中共不好，在另外一種場合又說中共好，聯共不好，極盡其造謠誣衊之能事；甚至有些好人，也因不明真相而將信將疑。其實問題是很簡單的，馬克思列寧主義的基礎，是辯證唯物主義與歷史唯物主義，就是說，問題應當從實際情況出發，而在這裏，問題應當從階級的分析出發。俄國有它的歷史情況，中國也有它的歷史情況。中國的社會原來是一個半殖民地，半封建性質的社會，推翻這種社會制度的革命，就是反帝反封建的革命。因為中國出現了官僚資產階級，它是反革命的，所以這種革命又就是反帝反封建反官僚資本的革命。這個革命是處在帝國主義與無產階級革命的時代。中國無產階級在本國乃是強大的革命動力，而民族資產階級則是軟弱的。農民急需解放，而只有在無產階級的領導之下，農民才能有解放的可能和前途。這樣一種情況，就規定了中國革命的第一階段是：無產階級領導的，以工農聯盟為基礎的，人民大衆的反帝、反封建、反官僚資本主義的新民主主義的革命。這樣性質的革命，是被中國的社會性質和國內外其他客觀條件所決定，是符合於「中國最大多數人民的最大利益」的。同時，這樣性質的革命，不但不應當，同時也不需要侵犯民族資產階級的利益，而且在客觀上是合乎民族資產階級的要求，即有利於民族資產階級的。因此，雖然中國民族資產階級由於與買辦階級和封建勢力有着複雜的聯系，由於現在是處於帝國主義與無產階級革命的時代，因而他們在中國人民革命鬥爭中，成為極其軟弱的階級。因而，在中國，不但官僚資產階級、買辦資產階級是澈頭澈尾的反革命階層，早已成為人民的死敵，就是民族資產階級也曾有一個時期站在反革命一方面，或動搖於革命與反革命之間。但是他們在一定的歷史階段和條件下，仍然是可以參加或同情人民民主革命的，例如，在抗日戰爭期間，在打倒美蔣反動統治的解放戰爭期間，有一部分民族資產階級不僅未與「日汪」或「美蔣」合流，而且最後還逐漸站到了中國人民革命的方面來。這是一種客觀的歷史事實。這就是我們現在與民族資產階級合作的根據。在中國這樣「反帝反封建的新式資產階級民主主義性質的革命」中，無產階級不但可以，而且必須與願意反帝反封建的資產階級進行可能的合作，這是完全合乎馬克思列寧主義的。

馬克思、恩格斯在共產黨宣言中說：「當資產階級還採取革命行動時，共產黨就同它一起去反對君主專制，反對封建土地佔有制和反動市儈。」

列寧、斯大林是「把帝國主義國家、即壓迫別國人民的國家裏的革命，同殖民地和附屬國、即受別國帝國主義壓迫的國家裏的革命，加以嚴格的區別。」「在殖民地和附屬國裏」，因為「在那裏別國帝國主義底壓迫是革命因素之一，在那裏這種壓迫不能不也損害民族資產階級，在那裏民族資產階級在某一階段上和某一時期內可以支持本國反帝國主義的革命運動，在那裏作為解放鬥爭因素的民族因素，是革命因素」（斯大林）。因此，「共產國際應當同殖民地和落後國家底資產階級民主派成立臨時的聯盟」（列寧）。

根據同樣的觀點，斯大林同志並曾舉例說：反帝統一戰線可以包括埃及商人和阿富汗的皇帝。在決定歷史命運的反法西斯的第二次世界大戰中，斯大林並曾親身組成了歷史上最廣泛的反法西斯戰爭的亦即反帝國主義的統一戰線。

「實踐是真理的標準」，「最大多數人民的最大利益是人類歷史真理的標準」，在無產階級的領導下，盡量爭取與團結一切可能的同盟者，共同對付當前的敵人或最大限度地孤立敵人，以便澈底擊破之。這樣一種策略原則和做法，對於打倒強大的敵人，對於促進人民革命的勝利，是只有好處，而毫無壞處的。

問題的關鍵，是對於具體事物加以具體的分析。無產階級對於資產階級的政策問題，在帝國主義國家內和在殖民地及附屬國內不同；在同一個殖民地或附屬國內，對於買辦資產階級和民族資產階級不同；在同一民族資產階級內，對於大資產階級和中小資產階級不同；在這一個鬥爭階段、鬥爭場合又和另一個鬥爭階段或鬥爭場合不同。對於這些策略問題，決不能根據主觀主義的教條或狹隘經驗來片面機械地加以確定。因為中國民族資產階級在中國革命勝利前的特殊地位，即他們一面受帝國主義、封建主義和官僚資本主義的壓迫，一面又對[illegible]階級，因而就造成了他們的[illegible]面性，因而無產階級即不得不對他們採取又鬥爭又團結的策略原則，以克服其動搖性、反動性，而爭取與鞏固他們和勞動人民的革命團結。中國人民在偉大的毛澤東同志領導下，經過了極端艱苦的工作與長期曲折的鬥爭之後，現在終於把很大一部分民族資產階級，從美蔣反動派的控制、籠絡下爭取了過來，使美蔣完全陷於孤立和失敗。

因此，我們認為，目前中國以工人階級為領導的、以工農聯盟為基礎的、包括城市小資產階級、民族資產階級及其他愛國民主分子在內的統一戰線，乃是一種最大限度地孤立帝國主義和國內反動派，而有助於人民民主革命勝利的措施。這是毛澤東同志把馬克思列寧主義的普遍真理與中國革命的具體實踐相結合，從而推動中國革命前進的範例之一，也正是馬克思列寧主義在中國的一大勝利。這不僅是對於資產階級反動派、投降派的勝利，對於帝國主義、封建主義的勝利，也是對於無產階級營壘內各種機會主義思想的勝利。事實不但完全證明了那種認為在新民主主義革命階段中，無產階級不可能領導願意參加反帝鬥爭的民族資產階級，因而放棄爭取領導的機會主義者是錯誤的；而且也完全證明了那種拒絕或懼怕與民族資產階級合作，因而也放棄對於民族資產階級領導的關門主義者是錯誤的。事實證明毛澤東同志的在統一戰線中又鬥爭又團結的馬克思列寧主義策略原則，是完全正確的。這種統一戰線決不是否定了馬克思列寧主義，而是證明了偉大的列寧斯大林的意見是完全正確的，是沒有什麼可懷疑的。

（四）

領導中國人民革命取得勝利的「中國共產黨，是中國工人階級的先進的有組織的部隊，是它的階級組織的最高形式。中國共產黨代表中國民族與中國人民的利益。它在現階段為實現中國的新民主主義制度而奮鬥。它的最終目的，是在中國實現共產主義制度」（見中國共產黨黨章總綱）。這就是說明了中國共產黨是完全按照列寧斯大林的建黨原則組成的。它不僅在黨章上這樣寫了，中國革命的實踐，也百分之百地說明了中國共產黨正是這樣的革命黨。

可是，中國是一個工業比較落後的國家，產業工人的數量比較少，同時中國革命的勝利與發展的過程，又是先在農村進行了長期的鬥爭，建立了強大的根據地，然後才依靠鄉村解放了城市。因此中國共產黨，現在有近百分之八十的黨員出身於農民。於是又有一些好心腸的人，懷疑這樣一種社會成分的黨，能不能保證它已成為純潔的「工人階級的先進的有組織的部隊」。這種懷疑論者的看法是沒有根據的。他們不了解：

第一、中國共產黨從降生之日起，就是按照列寧斯大林的堅強完備的建黨原則建設起來的，是在長期的殘酷複雜鬥爭中，特別是在對敵武裝鬥爭中，成長起來的，它有着世界上少有的嚴格的集體生活和組織紀律，它有着嚴格的思想和政治教育，即無產階級的階級教育，它是以辯證唯物主義和歷史唯物主義為宇宙觀，以馬克思列寧主義的理論與中國革命的實踐之統一的思想——毛澤東思想，作為自己一切工作的指針，並且經常以這樣的思想來教育黨員的。

第二、中國共產黨在偉大的毛澤東的領導與教育下，已經在長期鬥爭中鍛鍊出大批堅強的領導骨幹，這種骨幹是經過了極端殘酷的鬥爭考驗的，是有着堅定的無產階級立場，即馬克思列寧主義的立場和相當的政治、政策水平及工作能力的。雖然他們有很大一部分是出身於農民，但他們早已脫離了小塊土地和小生產對於他們的束縛和局限性，早已變成了「革命職業家」。

第三、我們所謂農民出身的黨員並不是出身於富農，而是絕大多數出身於僱農或貧農，即鄉村無產者或半無產者。同時，這些出身於農民的黨員，有百分之三十以上是久已脫離了原來的農村，全力為黨、為人民、為國家工作，或是在久經戰鬥的中國人民解放軍中作指揮員和戰鬥員。他們在脫離農村後，加入在一種軍事的革命組織中生活，這種生活是一種特殊的軍事共產主義的供給制生活。他們多年來過着這種生活，並到中國任何一個地方去工作，因此，他們不僅經常受着嚴格的思想政治教育和戰鬥考驗，而且經常過着嚴格的集體生活，具有着至少是不亞於產業工人的組織性、紀律性和覺悟性。現在，這種黨員的實際社會成分，已經不是農民，而是革命職業員或革命軍人。所謂農民成分，對於他們只不過是一種歷史成分。在中國長期生活在這種供給制的革命武裝組織和革命職業組織中的人員，在開始是幾萬人，後來是幾十萬人到幾百萬人，現在已經是八百萬人了。他們的人數超過中國產業無產階級兩倍還多。時間最長的有二十四年之久。這樣一種革命武裝組織和革命職業組織，就是中國革命的主要組織形式，是在長期的武裝革命鬥爭中組成的。

第四、我們馬克思列寧主義者是重視成分的，[illegible]義的，但並不是對於每個人都有同樣的決定意義或成為唯一的決定因素。否則，我們就無法說明，為什麼世界上有些偉大的無產階級領袖，並不是都出身於工人，而第二國際的一些反動分子們，卻出身於工人；我們也將無法說明，共產黨既然是工人的政黨，為什麼又不是所有的工人或多數工人都可以加入成為黨員。其實列寧斯大林式的黨，並不是拒絕有政治覺悟而又願意服從黨綱黨章的農民入黨的。同時中國革命的實踐和俄國的革命實踐都證明有些農民，特別是在他脫離農村以後，是可以成為一個好的共產黨員的。因此，決不能單從中國共產黨黨員的社會成分特別是他們過去的社會出身來判明中國共產黨是不是工人階級的先進的有組織的部隊，還應該從它的思想和行動、它的領導骨幹的政治質量和黨員的政治生活、戰鬥生活和現在的物質生活，從它的革命的實踐來認識它。中國共產黨，因為從來沒有受過社會民主黨的影響，因為一開始即建築在鞏固的列寧斯大林主義的理論基礎上，並且一直處在殘酷複雜的戰鬥環境中，戰鬥的考慮，使它不能不緊緊掌握着馬克思列寧主義的武器和嚴格遵守布爾什維克的組織原則。因而也使它有能力把一些從非無產階級的勞動人民出身或知識分子出身的黨員，用共產主義精神加以澈底的改造，使他們拋棄原來的生活和原來的階級立場，並且長期過着一種連工資都沒有的供給制生活，使他們逐漸地完全站在無產階級的立場上來。

當然，這種工作是十分艱苦的，尤其不可忽視的，中國是一個工業落後的，以小生產為主的、小資產階級衆多的和文化落後的國家。中國共產黨過去又是長期處在被敵人分割的農村中，因而農村和小資產階級的散漫性、主觀主義、自由主義以及冒險主義、投降主義、宗派主義、官僚主義等等傾向，有時非常容易反映到黨內來。我們為了不斷克服這些傾向，以保持黨在思想上政治上和組織上的純潔，曾在偉大的毛澤東領導下，在黨內進行了長期的艱苦卓絕的兩條戰線鬥爭和多次整風運動，所謂整風運動，不是別的，就是採用批評與自我批評的方式，經過黨員羣衆的自我教育，用馬克思列寧主義的理論武器，來克服黨內各種非無產階級、即非馬克思列寧主義的傾向和思想，並依靠黨員羣衆的積極性，清除黨內的異己分子。經驗已充分證明，整風運動，是可以十分有效地改造各種非無產階級出身的黨員和克服黨內各種非無產階級傾向的，它在建黨和鞏固黨的方面的意義和作用是十分偉大的。

但這只是說明中國共產黨的一種歷史情況和政治質量，這決不是說，一個工人階級的政黨，可以不重視其黨員的社會成分，可以不注意充分利用可能的條件來改善黨的社會成分，即加強工人成分黨員的比重。相反的，馬克思列寧主義的黨，雖然不是唯成分論者，卻必須十分重視自己黨員的成分。中國共產黨，歷來是重視黨員的階級成分的，並且明確地表現在中國共產黨的黨章上。

在中國革命已經在大陸上取得了完全的勝利之後，中國共產黨和中國人民民主政權的領導重心，已經從鄉村轉移到城市，轉移到工業和工人階級集中的地區，隨着這種情勢的改變，中國共產黨黨員的社會成分，已經開始在迅速改變着，工人成分黨員的比重，已經在逐漸地增加着。如果說三年以前，我們的黨員由於農民出身的是近百分之九十，那末現在的情況，已經是農民出身的黨員不滿百分之八十了，如果當着中國革命的領導中心還處於農村，而我們的黨員有近百分之九十是出身於農民的時候，我們都能依靠偉大的以毛澤東為首的中共中央的領導，依靠黨的領導骨幹，依靠馬克思列寧主義的理論武器，保持自己成為純潔的有戰鬥力的「工人階級的先進的有組織的部隊」，那麼，為什麼在今天和今後我們的工人黨員比重大大增強，我們的領導骨幹更加加強，黨內馬克思列寧主義的理論水平更加提高，我們與世界工人階級和各國兄弟黨，特別是聯共的聯系更加密切和直接的情況下，反而不可能「保持自己成為純潔的工人階級的先進的有組織的部隊」呢？這種懷疑的毫無根據和完全不必要是極為明顯的。

現在全世界都已經看到中國革命的勝利了，而這個革命的領導者中國共產黨，就是完全依靠馬克思列寧主義的理論武器，在英勇果敢的對敵鬥爭中，在堅決地黨內反傾向鬥爭中成長與壯大起來，並且保持自己的純潔，保持自己對於中國人民革命的領導權的。

讓帝國主義強盜、封建主義和官僚資本主義的餘孽及其奴僕們，繼續狂吠「馬克思列寧主義不適合於中國國情」，來安慰其垂死與絕望的悲哀吧。中國人民已經運用馬克思列寧主義的理論武器指導自己戰勝了國內外強大的敵人，用中國革命的實踐來證明了：馬克思列寧主義乃是「放之四海而皆準的普遍真理」和萬能的革命的科學武器，乃是中國人民勝利的旗幟。

中國共產黨領導着國家建設

為紀念黨的三十週年而作

陳　雲

中國共產黨[illegible]了三十年的奮鬥，領導中國人民取得了革命的勝利，在革命勝利以後又領導着國家的建設。

要考察新中國一年半以來國家建設的措施及其進展程度，首先必須明白這種建設是在什麼舊基礎上進行的？就是說，賴以建立新中國的舊中國是一個什麼樣的國家。

我們的國家是一個這樣的國家，國土廣大，物產和礦藏豐富，有四萬萬七千五百萬人口，有五千年歷史，我們是一個偉大的民族。但是近一百年來，我們國家處在這樣一種境況中：第一、遭受帝國主義的侵略超過了一百年，日本帝國主義把東北侵佔了十四年。中國的封建主義和壟斷的官僚資本主義是帝國主義統治人民的工具，人民長期處在這三者的壓迫之下；第二、由於帝國主義的侵略和反動派的長期統治，我國經濟情況是落後的，新式工業的生產總值僅佔全部國民生產總值的百分之十左右。這個數字，雖然來自一種粗略的推算和估計，在作了更近似的推算和估計或者在比較精確的計算之後，可能有若干修正，但是新式工業的比重很小，農業和手工業的比重很大，這是確定的。僅僅說明比重，還沒有完全說明嚴重的情況，嚴重的情況在於：很少的新式工業中有很大的部份是被帝國主義控制的。東北是中國重工業的首要地區，但那裏的工業是日本帝國主義直接控制的。帝國主義依靠武裝侵略和經濟侵略，在中國直接間接地控制了許多工業。另一方面，中國的農業和手工業既佔很大比重，中國又號稱農業國，照理，農業生產品應該可以自給了。但是正相反。過去我國每年有大量糧食和棉花的入口；第三、我們國家經過了二十五年的軍閥戰爭和國內革命戰爭以後，又經過了八年抗日戰爭和四年人民解放戰爭，使我國經濟受到了很大的破壞。一九四九年是遭受水災的年份，其農業總產量，僅達抗日戰爭以前的平均水平的百分之七十五。一九四九年工業生產如與最高年份的一九四三年比較，則比農業情況還要壞。最近的十二年戰爭，又把城鄉、內外之間物資交流的商業關係，大大地破壞了。這些就是舊中國的概要。中國共產黨領導的中央人民政府就在這樣一個舊基礎上進行新中國的建設。

☆　☆　☆

中央人民政府成立以來，一年半中，所做的工作，有政治方面的，也有經濟文化方面的。政治方面的工作，重要者是下列各項：

一、自中央、省、市、縣直到鄉村，建立了統一的人民政府。

二、剿滅了成百萬潰兵土匪和國民黨的殘餘武裝。剩下的少數散匪，不久將全部肅清。

三、在四萬萬農業人口中，有二萬萬九千萬人口實行了土地所有制度的改革，農民分得了地主的土地，除一般少數民族地區外，明年可以全部完成土地改革。

四、在全國範圍內，鎮壓了特務、匪首、惡霸等反革命分子，逮捕了一大批，有一批被判處徒刑；被判處死刑的反革命分子是一些：不論北洋軍閥統治時代，國民黨統治時代，日本佔領時代都能騎在人民頭上，害人民，血債累累，而又在人民政府時代拒不改悔，繼續破壞的分子。判處徒刑的反革命分子將放在勞動中加以改造。

五、自去年六月美國帝國主義進攻朝鮮、侵略我國領土台灣以來，在我國人民中掀起了偉大的愛國運動，我國人民組成了抗美援朝的志願部隊，在全國各個階層、各個地區開展了抗美援朝保家衛國的運動。

在經濟方面我們進行了下列各項重要工作：

一、接收了日本帝國主義和國民黨官僚資本的一切工廠、礦山、鐵路、輪船、銀行，把這些企業變為中華人民共和國所有的國營企業。在國營企業中依靠工人羣衆，團結技師、職員，變官僚主義的企業為人民的企業。由於工人政治地位的提高，國家對於職工福利的關心，工人、技師、職員的勞動積極性大大提高了，勞動生產率一般地超過了日本和國民黨時期的標準。

二、制止了十二年來的惡性通貨膨脹。其辦法是：統一國家財政經濟工作的管理，實行由國家銀行管理國家機關的全部現金，整頓收入，節約支出，使財政收支接近平衡。由於制止了通貨膨脹，國營貿易代替了投機商人在市場上的統治地位，金融穩定，這就大大地安定了人民生活。

三、增加農業產量。由於土地制度的改革，國家實行扶持農業的政策，農民生產的積極性提高，氣候條件一般的正常：一九五〇年我國的糧食總產量比水災年份的一九四九年提高了百分之十四。拿全國說，還未恢復戰前產量，但是大部老解放區達到了戰前產量。一九五〇年棉花產量雖然還比一九三六年中國歷史上僅有的產量最高的年份為低，但是已經超過了戰前其他各年的年產量。只要沒有災害，今年我國棉花產量將超過一九三六年。糧棉增產對於我們國家的重要性，不但因為我國的農業經濟比重大，而且因為歷來依靠大量糧食棉花進口。在糧食方面，不但克服了一九四九年嚴重水災而來的困難，而且今年度已有可能為援助鄰國印度的缺糧人民，而與印度政府訂立了五十一萬六千噸的出口合同。美國帝國主義者實行經濟封鎖，不讓我國人民以自己的生產品去交換外棉，但是我們確信無疑：我們將像處理糧食問題一樣，以自己的棉花充分供應人民的需要。糧棉自給後所節省的外滙，將大大增加我們購置工業裝備的能力。

四、促進城鄉內外物資交流。農民的商品糧食和工業原料在舊中國曾經是地主、商業高利貸資本和帝國主義實行壓價收購的對象，「豐收成災」、「穀賤傷農」，是中國農民歷來的痛苦。由於人民政府以合理價格大量收買農產品，農民的利益得到了保護。農民的副業產品，一般地不低於農民全年總收入的百分之十，所以副產能否脫售，是有關農民生活的大事，國家以極大力量協助農民脫售。被十二年戰爭停滯的城鄉、內外的商業聯系已經恢復了。一九五〇年我國的對外貿易總值超過了一九三一年九一八事變東北被佔以後的任何一年，而且是七十三年來的第一次出超。一八四二年來人民渴望的海關自主，已經完全實現。帝國主義者正在封鎖我國的對外貿易，但佔我國對外貿易主要比重的國家，已經不是資本主義各國，而是蘇聯和新民主主義國家。

五、恢復經濟中的國家投資。中央人民政府成立未到兩年，財政情況還不可能有大量的國家投資。雖然如此，但是，無論是一九五〇年度的或是一九五一年度的國家經濟投資的總值，超過了國民黨政府統治時期的任何一年。我們投資的重點是鐵路、水利和重工業。大陸上的鐵路除百分之九以外都已修復通車，新的鐵路已在修築。四川人民四十年來流血奮鬥未達目的的成渝鐵路已經修通了一百三十公里。中國農民苦於水旱災荒，兩年來農田水利的國家投資和貸款的總值遠遠超過了國民黨政府統治時期整整二十二年用在這一方面的全部總值。重工業部門正在恢復。中央人民政府兩個年度的經濟投資，使全國人民普遍地有了一種感覺：僅僅這個政府才是為人民服務的政府；只有這個政府才能領導我國人民走向幸福。

隨着國家經濟的恢復和文化的發展，學生羣衆中那種「畢業就是失業」的恐慌，已不復存在。高中以上的畢業學生已經不是多餘，而是不足；大學、專科的畢業學生，遠遠低於經濟、文教、行政部門的需要，國家可以保證每個大學畢業生的職業。土地改革和農民生活改善的結果，小學和成人補習學校的數量也大大增加。美國帝國主義在偽善掩飾之下為了侵略而在中國所辦的學校、醫院，都已由國家接管，並拒絕了美帝國主義的津貼。目前我國文化建設的工作之一，是要以一種嶄新的文化建設計劃來適應國家今後經濟建設的需要。

上述各項，是新中國一年半來在政治、經濟、文化各方面的工作概況。這些工作，對於國家具有極大的重要性，它標誌着國家建設的鉅大成就。但是，所有這些還只是我們國家建設的開始。我國人民百年來奮鬥的目標，是要把被帝國主義者出賣的中國，變為獨立、富強的中國。驅逐帝國主義出中國，推翻國民黨反動統治，僅僅是實現這個目標的鬥爭的一部分。這個目標的全部實現，必須變農業國為工業國，國家必須經過一個巨大規模的經濟建設。大規模經濟建設時期還未到來，目前還處在準備階段。過去一年半中所做的工作，像鞏固人民政權，改革土地所有制度，恢復國家經濟，抗美援朝運動等等，在一定意義上說，統統是為大規模國家經濟建設準備條件。準備階段還未結束，還需相當時間。但是，我們將勝利地完成準備工作，迎接大規模的國家計劃經濟建設的到來。

☆　☆　☆

我國人民對於經濟建設抱有無限的信心。我們有四萬萬七千五百萬勤勞的人民，我們的國土內蘊藏着無數富源，領導我國人民進行經濟建設的是久經考驗的中國共產黨，是富有馬克思列寧主義的廣大智慧的毛澤東同志。人民相信：像推翻帝國主義國民黨反動統治的武裝鬥爭一樣，也將勝利地進行經濟建設工作。目前我國人民的生活水準是低的。但是人民知道，其來源是由於百年來帝國主義的侵略，長期反動統治和連續不斷的戰爭。帝國主義和反動統治使我國經濟停滯和緩進了幾十年，甚至上百年。我國人民將繼續刻苦並加倍努力來填補這個空白。現在我們的國家已經統一，在國內再不會有戰爭了，只要我們能夠和世界愛好和平的人民一道保障世界的和平，在若干年後，我們國家的經濟發展將要趕上並在以後還要超過帝國主義國家。

我們國家向前發展的最後目的是社會主義和共產主義，因為只有社會主義和共產主義才是人類最美滿的社會制度，我國人民將為社會主義和共產主義社會制度的實現而努力奮鬥。但是達到社會主義和共產主義的目的，不是跳過而必須走過目前的階段——新民主主義的階段。這個階段的政權性質：是工人階級領導的、以工農聯盟為基礎、團結各民主階級和國內各民族的人民民主專政。這個階段的經濟結構：是國營經濟、私人資本主義經濟、合作社經濟、農民和手工業者的個體經濟、和國家資本主義經濟五種經濟同時存在，而又以社會主義性質的國營經濟為領導。由於特殊的歷史條件，我國目前的階級關係和經濟關係需要而且也可能這樣處理。因此，在我國新民主主義階段，實行國家經濟建設時，提出了一個新的課題，就是說：必須使五種經濟發揮各自的力量，又必須不是抵觸而是服從國家制定的全國公私主要經濟部門的總計劃。毫無疑問，由於企業所有制度的不同，不協調是必然會發生的。但是兩個有利條件是存在的。首先，我們國家不僅在人民民主專政的政治制度上是以工人階級為領導的，而且在經濟上也是以社會主義性質的國營經濟為領導的。國家經濟建設的進展將不是削弱而是大大加強國營經濟。因此，我們深信在經濟上將與政治上一樣，社會主義性質的國營經濟將有充分的力量來領導其他經濟協同動作。其次，私人資本主義經濟已經感覺到還將繼續感覺到，在新民主主義政權下，不受帝國主義的經濟侵略，國內市場之廣闊為前所未有，他們的發展機會，比之在帝國主義國民黨反動統治時期，不是減少，而是大大增加。因此，他們也擁護這個政權，並在適當的條件下能夠服從國家的經濟計劃。

我們國家的經濟建設，必須依靠我國人民自己的努力。這當然不是說不需要在技術和其他方面的國外協助，我們是需要這種協助的，可是這種協助，不能來自帝國主義。帝國主義國家的許多勞動人民和進步人士是同情我們的，但是決定他們國家政策的是帝國主義分子，帝國主義分子是仇視我們的。所以中國人民知道：能夠援助我國經濟建設的不是別人，乃是社會主義的蘇聯和新民主主義的兄弟國家。世界的兩條陣線分得很清楚，我們站在為持久和平、人民民主而奮鬥的一邊。我們推翻帝國主義國民黨反動統治的鬥爭，是這個陣線的鬥爭的一部分，國家經濟建設又是這個鬥爭的繼續。

有三十年歷史的中國無產階級的政黨——中國共產黨，經過了二十八年半的奮鬥，領導我國人民推翻了帝國主義國民黨的反動統治，又領導着國家建設為時已經一年半。國家經濟建設對我們來說是一項新的工作，我們需要努力學習，但是深信我們黨在毛澤東同志領導下，將像推翻帝國主義國民黨反動統治的武裝鬥爭一樣，勝利地建設我們的國家。中國人民為了解放自己、建設國家，在一百年中找遍了各條道路，考驗了一切領導集團，中國人民是最後地選擇了中國共產黨的。

向偉大的人民領袖毛主席致敬

理論一掌握了羣衆 便立刻成爲物質的力量

——我怎樣認識了共產黨——

清華大學教授　金岳霖

在解放前我對於共產黨有錯誤的估計。這個錯誤的估計可以從兩方面來說：（一）我把共產黨的力量看得太小了；（二）我以爲共產黨和許多的其它的政黨一樣，會慢慢地腐化。直到一九四五年，我還以爲在五年之內蔣介石打不倒，我雖然認爲共產黨會勝利，然而我還是以爲在勝利後它會腐化。在解放後我才慢慢發現我根本錯了。

解放後的許許多多的奇蹟都表示共產黨的力量無比的强大，比我所想像的大得多。沒有別的黨能夠訓練如此可愛可敬而又可親的解放軍，沒有別的軍隊能夠有解放軍的紀律，也沒有別的軍隊能夠抵得住解放軍的威力。人民政府的功勞也是共產黨領導的結果。沒有別的政府能夠在一年之內解決農業生產問題，通貨問題，物價問題的。沒有別的政府能夠在一年之內把中華民族的國際地位提高到如此的程度的。沒有別的政府能夠在一年之內做到爲全國人民所誠心誠意擁護到如此地步的。提到志願軍，它更是我們從前所不能想像的。志願軍的英勇是空前的，也是資本主義國家所不能了解的。總而言之，沒有別的黨能夠在這樣短的時間內領導人民做出如此多而又如此偉大的事業來的。

我從前對於共產黨的力量估計錯了，因爲我根本沒有了解它的力量的泉源。在一九三八年武漢失守之後，我們這班教書先生都是悲觀到極點的，可是在那時候毛主席却說「在主要領導責任的觀點上說，如果中國有一百個至二百個系統地而不是零碎地，實際地而不是空洞地，學會了馬克思主義的同志，那將是等於打倒一個日本帝國主義」。一二百個有馬列主義武裝的人的力量如此之大，一個有馬列主義武裝的整個的黨的力量可想而知。

共產黨是一個用馬列主義武裝了的黨，它和別的黨在本質上是不同的。它是勞動人民的黨，所以也就是創造我們這個世界的人民的黨；它是全心全意爲廣大羣衆服務而又無時與廣大羣衆脫節的黨；它是革命的，所以也是改造社會的黨；它是掌握了社會發展的規律去指導社會發展的黨；它有「旋乾轉坤」的力量，這就是說它把近乎自流的歷史變爲按照計劃前進的歷史；它的總路線就是社會前進的必然的方向。十五年前逝世的高爾基曾經這樣地形容列寧的演說，他說列寧的話「似乎不是依照自己的意志，而是眞正依照歷史的意旨說出來的。」共產黨的力量無比的偉大，因爲它是歷史意旨的總代表。

共產黨決不至於腐化。它的力量的泉源就是它不會腐化不能腐化的理由。共產黨的利益就是人民大衆的利益，而人民大衆的利益就是歷史前進的利益。歷史是不停流的，流水不腐；代表歷史前進的黨怎麼會腐化呢？共產黨是實事求是的黨，發展的黨，它領導歷史的前進而前進，也跟着歷史的前進而前進。它沒有自別於人民大衆的既得利益，決不能因維持這樣的利益而停留在某一革命的階段上。關於這一點，劉少奇副主席在論共產黨員的修養那本書裏說得很清楚：「過去的革命者都代表剝削別人的階級，所以在他們的革命一經成功之後，他們就要反轉頭來壓迫被剝削的羣衆，而成爲革命繼續前進與社會進化的障礙物。」共產黨則不然，它代表不剝削別人的無產階級，它是要把革命進行到底的，要完全解放人類的。共產黨既不會停留在某一革命的階段上，它決不會腐化的。

勞動人民本來就是創造我們這個世界，維持這個世界，繼續創造我們的世界的人民，他們本來就是歷史的主人翁。馬列主義的哲學是行動的指南，人民有了這樣的指南，他們就可以正確地前進。中國共產黨就是以這樣的理論去武裝中國勞動人民的黨，它今年已經三十歲了。我個人只能以最平常的方式來慶祝這個三十整壽。我是一個蝸牛，我那個人主義的殼殼一直阻止我喊口號。可是這一年來有兩個口號我可以大聲地，手舞得謹直地喊。共產黨萬歲！毛主席萬歲！

光榮的三十年

北京大學教授　樓邦彥

中國革命和中國共產黨是與「五四」運動分不開的，而「五四」反帝國主義反封建主義的愛國運動又是在當時世界革命、俄國革命和列寧主義的號召下發生的。毛主席指出，「『五四』運動的傑出的歷史意義，在於它帶着爲辛亥革命還不曾有的姿態，這就是徹底的不妥協的反帝國主義與徹底的不妥協的反封建。」中國共產黨就是在受了當時世界革命，俄國革命和列寧主義號召而發生的「五四」運動的時代裏，獲取了思想上與幹部上的源泉。

中國共產黨的成立，到今天已經整整三十年了，毛主席在兩年前即已說過：「中國共產黨已經不是小孩子，也不是十幾歲的年青小夥子，而是一個大人了。」十月社會主義革命給全人類帶來了新紀元，「因爲它是全世界人類史中由資本主義舊世界進到社會主義新世界的根本轉變」（斯大林語）。十月革命以後，旨在改造世界改造宇宙的馬克思列寧主義被介紹到中國來了，中國的革命先進分子從此就用這種理論把自己武裝起來，開始用無產階級的宇宙觀來瞭解社會的發展，來觀察國家的命運，來組織自己的隊伍，來進行與內外敵人的鬥爭。這就是中國共產黨在極其困難的環境中，從小孩子而年青小夥子而長成大人的過程。這光榮的三十年，尤其對於中國人民，是一個翻天覆地的偉大時代。

很明顯，中國共產黨的成立和它所領導的三十年的革命鬥爭，不僅是局限於中國範圍內的事情，而是具有世界意義的。三十年的經歷和成就，證明馬克思列寧主義除開在蘇聯之外，又在世界上最大的一個國家獲得了偉大的勝利。我們的敵人——帝國主義、封建主義和官僚資本主義，原來就是企圖把他們的幸福建立在我們人民的痛苦基礎上的，於是當兩年多以來，中國共產黨領導全國人民獲得偉大勝利的時候，我們的敵人就大大地驚慌起來了。國內反革命分子的妄圖擾亂，以及國外帝國主義的加緊侵略，那都是敵人在垂死前最後掙扎的表現。我們全國人民以實際行動投入抗美援朝的高潮，我們大張旗鼓鎮壓反革命，我們廣泛而又徹底地進行土地改革，這些證明我們正在鞏固並不斷擴大我們已得的勝利。敵人儘管窮兇極惡，他們的必然滅亡的結局是可以科學地被預見的。中國共產黨領導全國人民向最後勝利的目標前進，已經有了三十年的光榮過去，它在業已走過的曲折道路上得到許多寶貴的經驗，主要就是黨、軍隊和統一戰線三件法寶，因此就沒有任何東西可以阻擋得住它的前進了。

十月革命以後，全世界開始根本地在變；三十年前中國共產黨成立以來，中國也不斷在變；而在這個歷史性的大變動的時代中，我們每一個人都或早或晚、或多或少地在變。就拿自己來說，我的變是經過四個階段：第一個階段是反革命，第二個階段是糊塗地懷疑革命，第三個階段是「客觀」地等待革命，因此在客觀上無疑是阻礙革命；第三個階段是無可奈何地迎接革命，因此在客觀上當然是無補於革命；第四個階段，也就是目前的階段，是熱烈地主動要求參加革命，因此在客觀上也就逐漸而且多少產生與以前不同的效果了。我決心以加緊學習馬列主義理論和毛澤東思想，努力搞好教學，在工作中不斷鍛鍊自己，響應祖國和黨的號召，來紀念偉大的中國共產黨的三十周年。

今天已早不是帝國主義安然壓迫剝削殖民地半殖民地的時代了！

今天已經是殖民地半殖民地民族解放運動勝利進行的時代了！

光榮歸屬於偉大的中國共產黨及其領袖毛澤東主席！

紀向警予先生及其他一二三事

——爲中國共產黨建黨三十週年紀念而作

北京大學教授　向達

向警予先生是湖南省溆浦縣人。溆浦原屬辰州府管，一班稱爲上湘西。溆浦在上湘西，比較是「文風」盛的地方，清末改書院爲學堂，於是溆浦的學堂也興起來了。地方上的「世家」和有錢人子弟，都紛紛進學堂，有的還留學「東洋」，一時成爲風氣。

警予先生家在溆浦縣城裏。她的父親瑞林先生，於清末光宣之際在縣城裏一家大商號鼎新昌當管事先生，算一點薄資產家，並非富有。但是他的爲人是很開通的，同時也受了當時潮流的影響，把他的子女一一送去讀書。警予先生行九，家裏都叫她九九，她下面還有一個弟弟。她的兩位哥哥一位弟弟（佐明、佐周、佐沅）後來留學「東洋」，並且都學醫。她自己先在長沙第一女子師範念書，後轉入周南女學校，大約民國四年畢業於周南。她在周南畢業後，就回到溆浦辦縣立女學堂。

☆　☆　☆

我也是溆浦人。我之知道有向警予先生其人，是在一九一一年（清末宣統三年），那時我纔十歲左右。大概在夏季的有一天，從鄉下進城去看一位表叔朱少晉先生。少晉先生住在城裏朱家祠堂，祠堂以前曾辦過一個女學堂，所以有單槓一類的設備。我到那裏已經傍晚，看見一位穿白衣服的人正在翻槓子打風車，打得一團白。表叔母告訴我，那是向瑞林的女兒九九在翻槓子。那時我這小孩子只覺得神得很，佩服得了不得。

一九一三年以後，我到長沙念中學。那時候溆浦同鄉在長沙上學的已經不少了，其中最出名的，在同鄉中間稱道不置的就要數向警予先生。她的國文最好。當時的教育司曾挑選過全省城的學生國文做爲模範，她的國文就曾入選，這在當時，是一件了不起的事，所以一般同鄉都知道她。記得有一次在水風井開同鄉會，她也到會了。那時同鄉在省城念書的女學生很少，並且講「男女之大防」，因此同鄉會的負責人特別讓她在屋裏坐，說專請一位女工來招呼她，我們這些男孩子坐在堂屋裏，不准進去。我們震於她的大名，都在窗外偷偷地看。

☆　☆　☆

一九一五年春天（民四），我進了明德中學。明德和周南只隔一條街。那時候的明德講究讀原文（英文）課本。國文是有名的汪根甲先生教，進出都坐三人轎，成天教我們念尤西堂湯海秋的文章，要我們作尊絲華賦、夢觀歐戰記等等。日日夜夜沈浸於荷塘月色西園楊柳之中，無心顧及外事。連同鄉中鼎鼎大名近在咫尺的向警予先生也忘了。一九一七年多在明德畢業，回到故鄉，纔知道她在溆浦辦女學堂，辦得有聲有色，口碑載道。我的一位姐姐比我大五歲，我的一位守寡的嬸嬸，那時已將近四十，都吵着要進她所辦的女學堂去讀書。

我有一位表叔陳寄生先生，比我大四歲，他同警予先生很熟。從他那裏我知道一點她在溆浦辦女學堂的艱難困苦和她的過人的毅力。那時溆浦正是湘西一位大土匪旅長陳漢章在那裏盤踞着，而地方上的人排斥異己也很厲害。她剛從省城畢業回來，一無依傍，就只靠她辦學的熱忱和無比的毅力，居然把陳漢章和地方上的土豪都說服了，改組着有的女學堂，由她當校長，從長沙請來一批女教員，把學堂轟轟烈烈的搞將起來。她同教員經常去訪問城裏學生的家庭，同他們親熱得像家人一般；有時也到鄉下去勸學。女學堂的教員都是從省城來的，學識比溆浦一般小學教員高，又和氣又耐煩，並且學校與學生家庭密切合作，學生進步很快，學校的聲譽一天高似一天，因此四鄉年長失學的婦女都自動的想到女學堂讀書。於是溆浦縣立女學堂不僅成爲溆浦，也成爲全上湘西一個最好的學堂。陳漢章本是一個混世之至的土匪，也敬重警予先生，縣裏一般人對她也有「聖人」之稱。寄生先生同她常常書信往來，討論學問。我偶然間看到她給寄生先生的信，纔知道她於宋明理學也是很有研究的。大約是一九一八年春天，我和寄生先生去參觀女學堂會到她。那時的印象是，她是那樣的謙虛和藹，眞有教育家的風度，不愧爲「聖人」。

一九一八年到一九一九年春天，我都呆在家裏。小樓一角，藏書萬卷，成爲我自己的蝸牛殼。有時跟着一位鄉前輩老先生「剛日讀經柔日讀史」，如此消磨了一年半。一九一九年下半年到南京上學，知道有了五四運動和反帝反封建，也看到最初譯印散布的共產黨宣言。而我自己理工救國之願成虛，退而學文史，又回到以前的蝸牛殼裏去了。至於警予先生呢，我只影影約約的知道她大概是一九一八年的下半年把女學堂交給別人去辦，自己離開溆浦，此後到了法國。

☆　☆　☆

一九二四年夏天，我到了上海商務印書館編譯所。其時人才濟濟，像楊賢江、沈雁冰、胡愈之、鄭振鐸、陳翰笙諸位思想前進的先生們都在那裏。五卅慘案發生，上海大罷工，楊賢江先生穿上黃卡嘰布軍裝，佩上手槍，守着寶山路總廠的大門。我那時從蝸牛殼裏也偶爾伸出頭來望望，不過只此而已。也就在一九二四——二五年的時候，寄給警予先生的共產黨機關報紙「嚮導」週報經常由商務編譯所轉。編譯所只有我姓向，所以寄給她的「嚮導」常常送到我那裏。我那時已經聽說她加入共產黨，住在上海，也想到編譯所裏一定有她的朋友在內。「嚮導」送到我這裏，我不是轉到學生雜誌社，便轉到東方雜誌社和小說月報社去。這樣的經過了一個時期以後就到了大革命時期。一九二八年夏天，上海報紙載向警予先生在漢口被捕遇害的一條新聞，那時她身穿絲衣，化名易夏氏。在上海的一些溆浦同鄉看到這一條新聞，無不爲之難過，因爲她在溆浦教育界所留的影響，實在是太深了！

一九三七年在倫敦得讀 Edgar Snow, Red Star Over China，內中提到警予先生，纔知道她原來是中國共產黨的第一任婦女部長！

☆　☆　☆

向警予先生是溆浦縣的第一個共產黨員。同縣青年直接間接受了她影響加入共產黨的不在少數，僅只一九二七年「馬日事變」溆浦一縣犧牲的黨員與非黨員就在一百左右。犧牲的溆浦黨員之中，有兩位是我永遠不會忘記的，一位是劉績成先生，一位是扶曉春先生。

績成先生畢業於溆浦縣立高等小學堂，學名考生。小學畢業後考入長沙甲種農業學校，學農桑。農業學校畢業後，在女子蠶業學校教書。他身體文弱，衣飾整潔，夏天的夏布長衫白帆布鞋總是乾淨整齊。同人說話，總好紅臉。一九二七年他回到溆浦，主持縣黨部。他已經結婚，家在城裏，但是他在黨部，忙於黨的事務，總不回家。「馬日事變」前半個月，溆浦謠言甚盛，駐溆浦城的軍隊就是土匪旅長陳漢章，軍隊夜間把黨部的牌子也拿去劈了。有人看着形勢不穩，勸績成先生潛往長沙暫避。績成不肯，只寫了一封很長的報告，密派人走送長沙省黨部，而他自己却在溆浦堅持工作（那時溆浦的交通機關如郵電等局，都已由軍隊監視）。「馬日事變」，城裏黨部人員和平日思想前進積極的人士都被陳漢章一網打盡，殺死在旅部。績成在旅部被捕，還慷慨陳辭，把陳漢章痛罵一頓，然後從容就義。那一天在旅部被難的就有五六十人，死者屍首，陳漢章都叫軍隊拖到西湖口渡口，扔入溆水。夜間死難者家屬坐上小船，打起燈籠，沿河找認親人屍首的不計其數，情形慘不忍覩。所以至今溆浦人說起「馬日事變」，對於當時的國民黨反動派以及土匪陳漢章，無不恨入骨髓！

扶曉春先生一名學鉞，溆浦扶家溪人，在長沙修業學校畢業後，留學「東洋」，入京都帝大，學經濟學。那時的京都帝大很有幾位馬克思主義的經濟學者，曉春受了他們的影響，加入了中國共產黨。大約是一九三〇年以後回到上海工作，爲國民黨所捕，解送蘇州監獄，堅決不屈，後來就死在那裏。他就義的年月，我還不大清楚。

像劉績成扶曉春兩位先生，當學生時代都是很用功的，說話訥訥不能出諸口，同他們開一兩句玩笑，就面紅耳赤。可是入了黨以後，簡直變了一個人。一九二六年我回湖南，在長沙見到績成，三杯酒下肚，他的話多起來了，意氣軒昂，否定了這樣，否定了那樣。我心上覺得劉績成大不同了。一九二七年三月回上海，五月溆浦來人報告「馬日事變」情形，績成是那樣從容慷慨地就義，不禁爲之黯然。曉春死於蘇州，就義的情形也是很壯烈的。

我所知道的溆浦這幾位共產黨員，平常不是「聖人」，便是溫柔如好女子，而一當危難的關頭，表現出來的却又是那樣的意志堅定，剛強不屈。他們就義，一眨眼已經二十四五年了。但是他們的血不是白流的，近百年來中華民族革命鬥爭，用血鋪成的這條大路上，都有他們的份兒的。今年七一是中國共產黨建黨三十週年紀念，因寫這一篇短文，紀念過去所曾景仰過，以及一同歡笑過的幾位朋友，並籲祝烈士們永垂不朽！

一九五一年六月二十日寫於北京

學習學習再學習

北京大學教授　金克木

當偉大的中國共產黨三十週年紀念的時候，我們除了歡喜讚歎高呼萬歲來迎接這個偉大的日子以外，還應該加緊工作，加緊學習，下決心永遠跟着共產黨走。

學習黨的理論，學習黨的歷史，學習黨的作風。從解放起，我們就喊出學習的口號了。不過，我覺得，學習實在不是一件容易的事，而且越學越難，「學然後知不足」。這就是因爲我們所要學的不是僅僅一批現成的書本和一套自成體系的理論，而是實踐。

在開始一段學習期間，我學了一些理論，但總覺得不過是多學了一套東西，究竟格格不入，浮光掠影。而對實事就出現了「公說公有理婆說婆有理」的是非難辨的感覺。這樣，漸漸就逼出了立場問題。先確定了立場，是非就容易判明了。於是開口閉口處處不忘查立場。但是這還不夠得很，還得再用一個時期，碰許多想不通的釘子，才更進一步，心裏逼出了一個階級立場問題。於是劃分階級，由此恍然又看清了許多問題。

可是還不行。能開脉案不能開藥方，光會書驗證，還不能解決問題。這證明所學到的理論還不是行動的指南。這一關可不容易過了。馬列主義非其他理論之比就邀這一點。幸虧有了黨，我們最近的最親切的，講中國人民語言的導師，有了毛澤東思想，又有了人民日報天天指引，再加上人民已經大翻身，在黨的領導下熱烈建設祖國，而且掀起了如火如荼的三大運動，於是我從接受黨的教育的實踐中開始開了眼，看出一切問題都是階級鬥爭問題。學了一兩年才學回了頭，原來一切集中在「共產黨宣言」的第一句。人的一切活動過程都是階級鬥爭，而要鬥爭就要有組織，有黨的領導，不然就還是懸在空中，彷彿超然而實際是東倒西歪不自知。

自覺地參加到階級鬥爭裏去，在今天中國就是自覺地隨着中國共產黨進行革命鬥爭。在這樣的鬥爭中，儘管投出的不是手榴彈而只是石頭，可是這一來就眞正認識了革命。以前看馬列主義的書，彷彿一般人看佛經，字字識，句句懂，可是隔了一層，不知說的是什麼。這樣學習馬列主義就似通非通，隔靴搔癢。這就是因爲沒有大喊一聲，隨着人民解放軍投出一顆石頭。

這樣一來，彷彿是學習到了頭了。然而不然，這才算是剛剛起步。這一顆石頭投出去，毛澤東思想對於我就立刻是活的了。他就是教我們怎樣接着投下去一直投到徹底勝利的日子。行動才需要學理論，而學理論就必須行動。學習戰鬥必須搶過一步，而決不是坐在屋裏朗誦步兵操典。對於習慣了黑屋裏的貓頭鷹，在陽光下面飛翔是痛苦的。同樣，對於習慣於把讀書當做唯一的學習的人，我敢說，學習戰鬥是極端痛苦的。我這時才明白爲什麼「聯共黨史」是馬列主義基礎，爲什麼熟讀「資本論」的馬克思學者並不能就算馬克思主義者。學軍事就是學打仗，學打仗就是學軍隊，學馬列主義毛澤東思想就是學黨。離開了黨一切是空談。

「深入羣衆，不尙空談。」這就是毛主席的指示。

在悠長的時間中閉着眼旋轉而自以爲跑了不少路，今天到了黨的三十歲生日，我才知道向黨說：原來你教了我這麼多年我還是沒有動步啊！好了，儘管一動步就會跌跌也罷，跌倒了再爬起來往前走，從此我跟定了你作萬里長征！

我就拿這篇小文作我對黨的偉大壽辰的渺不足道的獻禮吧。偉大的共產黨，偉大的毛主席，萬歲！

創造力的復活

北京大學教授　楊振聲

> 這兒是
> 年青的眞理，
> 歷史吐出了
> 青春的新鮮的
> 空氣！
>
> ——馬雅柯夫斯基——

一句話，共產黨創造了中國歷史的新頁。它創造了中國歷史上所從未有過的英勇的，有教養的，愛人民的解放軍；它創造了也是中國歷史所從未有過的，爲人民渴望了幾千年的廉潔的，有效率的，一心一意爲人民服務的政治；它在頹衰的，糜爛的，奄奄一息的中國舊文化的廢墟中培育出茁壯的新文化的嫩芽。這些，還有說不盡的一切，都成爲中國歷史的奇蹟！別說英美人不相信，就是我們自家人，不親身經過和親眼見過也不敢相信。是那種力量創造了這些奇蹟呢？除了一些我們都熟識的因素外，我認爲人類創造力的復活是重要因素之一。

應當承認，我在解放前曾陷入不可救藥的悲觀主義。我看到周圍的貪污，殘暴，腐朽，殭化；看到許多有志氣的人，走上政治不幾年就同流合污了；看到社會上幾多事業，總是有始無終的，還有許許多多，使我只皮相的、主觀的認爲是我們民族衰老了，像古樹一樣地腐爛下去。甚至我聯想到一塊古希臘、羅馬、埃及與我們的過去。而不知道我們人民在幾千年封建統治下所受到的壓迫和剝削，不獨摧殘着我們的物質生活，也因而摧殘着我們的精神生活。特別是近一百多年來，外國資本主義及帝國主義的侵略，加深了我們的貧弱疾苦，摧毀了我們的民族自信心，作人的莊嚴性，因而也破壞了我們獨立的精神，創造的能力，以至自暴自棄地沒落下去，一切是陳陳相因，止水生臭，呈現出到處腐爛的現象。

我們解放了，首先把帝國主義、腐化政治和城市中到處的垃圾堆一塊兒清除了，通通清除了，這就掃除了我們精神上的迫害和腐化的環境。人民當家作主人，我們體現了國家的獨立，人格的尊嚴。於是到處呈露出新氣象，到處湧現着新紀錄，這是創造力的復活。

創造力的復活，首先我們想到毛主席創造性地運用了馬列主義於中國的革命實踐。因而把這創造力貫注到整個共產黨，因而又影響了黨外的人士，如是我們的解放軍能創造性地克服一切困難，出奇制勝。常常以劣勢武器擊倒優勢武器，以少數部隊戰勝多數敵人，創造了我們無數的戰鬥英雄、我們的工人，每日每時，在此處或彼處，創造着新紀錄，爲國家節省資料，增加生產，因而各個工廠都湧現着勞動英雄和模範。在我們的農村中，幾千年被壓迫的農民翻身作了主人，想出種種方法增加產量，各處也不斷地產生着勞動模範和英雄。在文藝界我們有了新舞蹈，新木刻，新年畫，新歌劇，新話劇，新地方戲，新小說，新詩歌，新報告文學，以至新批評。這些無處不以推陳出新的努力，創造着新現實主義的文藝。

以上舉例是掛一漏萬的，這創造力的復活啓示着我們民族的新生與永久的青春，它創造着我們新鮮的今日，也創造着我們燦爛的將來。

一九五一、六、二十六日

中老胡同的變遷

北京大學教授　朱光潛

共產黨到了那個角落，那個角落就煥然一新。比如北京一向就是叫人留戀的都城，可是在解放前，什剎海是淤塞的，後海西海和護城河是裝滿臭水污泥的，就連北海和中南海也是這裏塌了一段堤，那裏倒了一段闌干，海裏長滿亂草，現出一種破敗淒涼的樣子。漂亮的只是幾座宮殿，幾條大街；鑽進小胡同裏去，你就會到處看見垃圾堆，臭水坑，荒貨攤，天晴就是臭氣撲鼻，灰沙撲眼，天陰就是一腳插進一個爛泥坑。可是這一切現在都變了。從德勝門到西長安街，北京城由四個「海」斜貫着，裏面是一片汪洋的清水，十幾里路的堤全是白淨的水泥磚鋪着，映着周圍的紅牆綠瓦和青蔥的樹蔭，在風和日暖中北京以嶄新的莊嚴的姿態在那裏挺立着。就是偏僻的小胡同也和從前大不相同了。姑以我所住的中老胡同爲例。

中老胡同是沙灘區裏面一條窄狹彎曲的胡同。住戶大半是三輪車夫，磚瓦匠，木匠和做小買賣的。門牌只有三十八號，住的却有一百多戶，擁擠可以想見，貧窮也可以想見。多數人家沒有自來水和下水道，所以糞尿髒水灰土的處置在這胡同裏成爲嚴重的問題。從前傳統的辦法是把水尿任便潑在街上，把糞土倒在街的拐角裏。路經年沒有看見人修，糞土也經年沒有看見人掃除。街上東一堆垃圾，西一坑臭水，路面自然是崎嶇不平。晴天滿街是臭味，雨天滿街是泥坑。街坊沒有人管，政府更沒有人管。住戶各人忙他的生活，誰也認不得誰，誰也管不着誰。各人掩着鼻子過街，心裏雖然有點不舒服，但是彷彿覺得這條胡同的骯髒系統是天公註定的鐵律，改變不了的。

改變不了的現在居然改變了。中老胡同的路今年已修過兩次，三輪車可以平穩地拖過去了。沒有人在街上潑髒水，拋煤渣了。天剛亮時你走街上過，就看見每戶門口都有住戶在掃街。住戶們每兩號門牌組織了清潔小組，每天要輪流負責照顧這兩號門前街道的清掃。清掃之後，馬上衛生局的垃圾車就來，鈴子一響，住戶們就全把不願保留在家裏的——而從前亂扔在街頭的——東西倒在垃圾車裏。車一走，滿街清爽雅靜，各過各的平安的生活。

這只是說表面的街容。住戶的生活也改變了。他們已經有了政治組織，由居民大會產生了三個街代表，其中一個是泥水匠的妻子，一個是三輪車夫的妻子，一位是泥水匠的父親。從這簡單的事實可以見出工人已起了帶頭作用。他們得遇要到區裏開兩三次會，討論國家的事和街坊的事，目前他們正在熱烈地展開抗美援朝的捐獻運動。胡同裏還有一個學習小組，在區的指導下經常學習時事。我和我們的街代表泥水匠的妻子孟大嫂談過話，重要的時事她都知道得很清楚，做事非常積極，親自寫標語，貼標語，一筆字還不算壞。婦女很顯然地覺悟起來了。中老胡同現在有二十幾名家庭婦女參加製軍被的生產。就拿北京大學的中老胡同宿舍爲例來說，二十幾個主婦之中有三分之二已參加了機關學校工作，她們從前都是關在家裏不勞動的。我初到中老胡同時，附近還沒有一個學校。後來辦了一座小學，現在這座小學因爲大加擴充，原址過小，已搬到另一胡同去了。現在這個胡同裏還有一座托兒所，受托的兒童由初解放時的三名已增加到二十幾名。街坊住戶的職業大半還沒有變動，可是經濟生活都已提高了，原因是物價平定，參加生產工作的人數也增加很多了。據孟大嫂告訴我，全街現在沒有一個失業的人。每個住戶都在設法把他自己的那塊園地搞得好一點，那一家院子裏都沒有一塊空着的地方，不是栽了瓜，就是種了玉米。

像整個國家一樣，像中國任何一個角落一樣，在共產黨的領導之下，中老胡同已經煥然一新了。

慶祝「七一」三十週年應加深對於中國共產黨的認識

北京大學教授　羅常培

「七一」的三十週年就要到了，全國人民，無論黨內黨外，都在歡欣鼓舞地熱烈迎接並準備慶祝這個偉大的，輝煌的日子！

我雖然是「五四」時代的青年，趕上了第一個「七一」，也曾盲無選擇地接受了一些當時五光十色的「新文化」，可是冥行索途，始終沒有找着明確的方向。以後二十多年躲避在所謂學術圈子裏，政治性更加減少。抗日戰爭八年中，親眼看見蔣匪黨貪污殘暴，壓迫人民種種反動的罪行，有時也發生一些正義感，可是並沒有穩固的立場，堅決的鬥爭性。在西南聯大時期，中國文學系的同學裏像馬千禾（馬識途）、王松聲、萬秉曙（王士嘉）、齊亮、吳國珩等在那時已經是有相當黨齡的黨員，我天天跟他們見面，却沒有取得聯繫，幫助自己進步。到美國去以前，老友聞一多、潘光旦却曾一再的勸我共同參加民主運動，可是我終於被虛榮心驅使，領略了三年半「美國式的生活」。這雖然使我揭穿了美帝國主義者的眞面目，但到後來覺察中共領導抗日戰爭的壯烈，許多先烈血肉鬥爭的果敢，一想起自己當時對於政治認識的模糊、意志的猶豫、行動的徘徊，眞有愧悔不及的遺憾！

解放兩年來，由於親眼看見中國共產黨所作的種種事實，決定了我的意識，逐漸的從朦朧中找到了光明。然而我所認識的，還不外乎有目共睹的幾件大事，例如：代表四個階級統一戰線的人民政權已經建立，幾千年來被地主剝削的封建土地制度已經大部分改革，一百年來帝國主義者的侵略勢力已經基本摧毀，並在援助朝鮮的戰場上對美帝國主義者予以痛懲，全國領土除了台灣一個小島外已經完全解放，全國財政收支已經接近平衡，多少年來波動無常、影響人民生活的物價已經空前穩定……這一切不但是蔣匪幫反動政府統治的二十二年沒有作到，就是近幾百年來的歷史也從來沒有過這種光榮的紀錄。我也和許多人一樣，由於以上種種事實的反映，認識中國共產黨是近百年來中華人民自救運動的最後勝利者，願意全心全意地跟着他走。不過這種初步的認識還沒脫離感性的階段；感性認識是禁不住考驗的。中國共產黨究竟是怎樣一個黨？他領導中國人民走向怎樣的一個方向？一般要求進步的人們怎樣才能夠上共產黨員的品質？這是我們在慶祝「七一」三十週年的時候應當深思審慮，然後才能對中國共產黨更有進一步的認識。

咱們要知道，中國共產黨在過去兩年中作了那麼些好事，並不是偶然的。這背後有根據馬列主義結合中國革命實際的理論基礎；有黨內先進和先烈們用血汗換來的堅苦鬥爭經驗；有把個人利益服從黨的根本利益和人民公共利益的忘我精神；有獻身革命，不折不撓的堅定意志；有服從組織，遵守紀律，密切聯繫羣衆，無條件爲人民服務種種高尚的品質；有嚴格實行批評與自我批評，勇敢承認錯誤要求繼續進步的態度。所以在中國共產黨領導之下，不單在實行最低綱領的新民主主義階段可以把中國搞得好，就是將來條件成熟，經過各民主黨派協商，全國人民同意發展到社會主義乃至於共產主義的時候，咱們中國更可以一天比一天的好。咱們爲慶祝「七一」三十週年，加深對於中國共產黨的認識，只有時時刻刻努力學習馬列主義，毛澤東思想，不斷提高自己的覺悟，並且從實踐中身體力行，以理論結合實際，才能由感性認識進步到理性認識。

其次，咱們還要知道中國共產黨是工人階級的黨。工人階級是和最進步的大機器生產相結合的，因爲（一）大機器需要許多人共同操作，而且要嚴格地互相配合，所以工人最習慣於有紀律的、嚴密的組織生活。（二）大機器不能由任何人單獨使用，所以工人沒有對生產資料的私有觀念。（三）將來實行共產主義，對工人階級沒有任何損失，也不會使他們的生活方式和工作方式有什麼改變（參看宣傳文「中國共產黨是怎麼樣的黨」，時事手冊第十六期）。因此工人階級自然養成偉大的團結性、互助性、組織性、紀律性、進步性，對於財產的公有要求，以及對於一切剝削者的反抗性、戰鬥性、堅韌性等等，這是最合乎共產黨員的品質的。現在中國的工人階級雖佔少數，將來一定會隨着工業的發展而大量發展。農民到了使用機器生產之後，從個人經營發展到集體農莊或國家農莊，自然也就變成工人了。靠着工資作主要生活費用的腦力勞動者，現在也被劃分在工人階級。可是現階段的腦力勞動者大部分還是小資產階級出身，從舊社會帶來的超黨派、超階級、自由散漫、畏懼嚴重的實踐與鬥爭……都是不合乎工人階級的特性的。所以大部分腦力勞動者要眞正變成工人階級，只有自覺地澈底消除這些從舊社會帶來的階級性，努力發揮組織性、紀律性、戰鬥性、無私性，才可以當之無愧。等到經過長期鍛鍊、尖銳鬥爭之後，自覺地接受工人階級政黨的全部綱領，無論在生活上和思想上都已經變成了工人階級的最前進分子，然後才有進一步發展的希望和可能。

腦力勞動者同志們！我們躬逢「七一」三十週年大慶，而且正在抗美援朝、土地改革、鎮壓反革命分子三大運動的高潮，處處都有從實踐中考驗我們的機會；如果想不至於愧對工人階級的成份，只有努力政治理論的學習並且從實際行動中隨時督促自己進步！

我對共產黨所認識的一斑

葉恭綽

我到北京，整整一年，對於共產黨一切設施，自然是滿意的。但尚不敢說對他有深切的認識，因爲我的滿意大概可說係由感性而起，即係我平生理想中希望的事，大的如打倒帝國主義，實行土地改革，次的如驅除土匪、特務、惡霸，發展文教農工，幾十年來任何方面當政都不能實現。而且往往你要去做，他偏不許你做，可說包而不辦。今天樣樣都已由共產黨領導人民政府去做，如同我們自己做了一般，這實在是令人愉快不過的。所以我一年以來，好像年青了許多，因有減少了胸中不少煩悶，而且有了很好的遠景。但要深細剖析共產黨領導下的政府所以能夠這樣的緣故，我自認能力還不夠的。不過依我這較舊的腦筋（或者也並不舊而且正確）去想共產黨之有今日，不外善爲（讀如謂）羣衆及能審時勢二者（其事實不待煩言）。而其所以能如此之故，則以領導者思想透徹周密，一切行動都把握得住要點，而又出以大公無我的精神，兼容並包的氣度，自強不息的力量，其收效並非偶然的。我所能概括說的，不過如此。

關乎上面所說的事實根據，不易一一列舉，但我想也不必列舉，這是人們所共知共見的。總括一句這種思想精神力量的蓄積培養鍛鍊，必有其條約與方法。我想讀過毛主席的實踐論的，總可以明白吧。並且我很想附帶說出中國共產黨在中國之所以成功，正由其一切言動皆經深思熟慮而出，而且不斷改進。雖以馬克思列寧主義爲根據，而其心得則是融會古今中外的各種學說醞釀而成的。正所謂學以致用，爲治國平天下的大道。故此我們對毛澤東思想尤須善加體驗，心知其意，自然放之四海而皆準了。這種窺測，不知大衆以爲然否？

共產黨與愛國主義

清華大學教授　雷海宗

年來曾經數次接觸到解放軍中的同志，他們在談話中，時常談到中國土地的廣大，豐富，與美麗，談到他們所曾到過的地方以及各個地方的特產與特點，表現出熱烈誠摯而又極端自然的愛國心情，使我感到非常的有似天眞兒童想及慈母及與別人談及慈母時的情態。這使我親切的體會到共產黨薰陶下的解放軍軍人深厚的愛國思想，不知不覺中對愛國主義開始有一種新的認識。

我個人在主觀上一向熟愛中國。解放後逐漸覺悟，過去的愛國未能結合國際主義，過度狹隘。但假定撇開國際主義不談，專就自己的國家而言，新舊的愛國主義基本的分別究竟何在？對於這個問題，很久不能想通，最後還是解放軍中的同志幫助我得了一個答案。一切愛國主義均包含兩方面：一爲「國家屬於我」，一爲「我屬於國家」，兩者缺一不可。但舊的愛國，主要的爲剝削階級的意識形態，其中私產觀念特深，「國家」一爲統治階級的最大私產，「國家屬於我」的意味特別濃厚。這樣的一種愛國，不僅必然偏激，並且必定對外侵略，作爲擴大「國家私產」的手段。所以舊的愛國主義必定排外。一切的「外」，最好也成爲我的私產之一部；若一時不能併吞，就必因其爲「外」而加以排斥。舊社會的統治階級也承認「我屬於國家」，他們個別的份子有時也可爲國家而犧牲自我，但大部時間他們都是鼓動被統治者去犧牲生命財產。至於今日的新愛國主義，其中「我屬於國家」的成份遠重於「國家屬於我」，其中可謂並無私心。因爲沒有佔有意識，沒有私產意識，所以新愛國主義者只求以「我」的力量壯化國家，富化國家，美化國家，而絕不會排外；甚至可以推己及人，希望別國的人也壯化富化美化他們的國家，新的愛國主義毫不牽强的就與國際主義密切聯繫起來。解放軍軍人天眞誠摯的愛國情緒，使我對愛國主義有此感悟。這種說法當然不夠全面，但或可作爲新愛國主義一個片面的解說。

由聽到的與讀到的許多解放軍及中國人民志願軍作戰英勇的故事，我們認識到，共產黨薰陶下的軍人不僅是不畏死而已，「不畏死」則仍有「死」之一念存於心中；實際一般解放軍軍人根本只有任務觀念，只知完成任務，並不考慮生死，心中可說是不知有所謂生死問題。此種至高無上的忘我精神，過去認爲是少數大聖大賢所修而始得的，在今日竟成爲數百萬戰士一般人所具有的精神。黨的教育所創造的許多可以令人稱爲「奇蹟」的成就中，這是最感人的一個成就。黨教育中的集體主義因素，特別顯著的表現於解放軍的教育上與一般愛國主義教育上。就我個人對於共產黨領導下所創造的新時代的體會來講，這是一個特別强烈的體會。

慶祝黨的生日

久大 永利 啓新 開灤 電中共中央毛主席致敬

保證貫澈執行抗美援朝總會三大號召

【本報訊】久大鹽業公司，啓新洋灰公司，永利化學公司，開灤礦務局爲慶祝中共建黨三十週年，特於六月二十八日電中共中央與毛主席致敬。原文如下：

偉大的中國共產黨敬愛的毛主席

我們在慶祝中國共產黨三十週年紀念日的今天，謹以萬分誠敬的衷懷和極端感奮的心情，向你們致以熱烈的慶賀和崇高的敬意。

中國革命事業，在偉大的中國共產黨和英明的毛主席正確領導下，經過了長期曲折艱苦卓絕的奮鬥，終於把官僚資本主義與封建勢力相結合的反動統治打垮，並且把長期壓迫奴役我們的帝國主義侵略者完全趕出中國大陸去，把我們全中國的人民從黑暗深淵裏解放出來，走向獨立民主 和平統一富强 新中國的光明大道，這種光榮與幸福，是中國共產黨和毛主席帶給我們的，我們永遠不會忘記。

解放兩年來，我們私營企業在以工人階級爲領導以工農聯盟爲基礎的人民政府大力扶持和領導下，渡過了暫時困難，走向恢復和發展的平坦大道。現在我們的業務正隨着新經濟建設的開展而擴大，這完全是由於毛主席的領導指示和中國共產黨的教育啓發而得到的。

欣值中國共產黨建黨三十週年的紀念日，我們除以至誠熱愛的心情向你們致以慶祝外，並且以保證貫澈執行愛國公約，努力捐獻武器，作好擁軍優屬三大任務盡全力支援抗美援朝這一神聖的愛國運動，來報答中國共產黨和毛主席對我們的啓發與領導。謹致崇高的敬禮

久大鹽業公司 啓新洋灰公司 永利化學工業公司 開灤礦務總局 敬賀

一九五一年六月二十八日

津工業技術研究總會 慶祝「七一」上書毛主席

保證學習蘇聯先進經驗 推廣郭瓦廖夫工作方法 改進技術 搞好生產

【本報訊】本市工業技術研究總會慶祝中國共產黨的三十週年紀念，昨日上書毛主席，全文如下：

敬愛的毛主席：

我們工人階級自己的政黨——中國共產黨三十週年紀念日到了。我們天津市工業技術研究總會謹代表全市工業技術工作者向您和我們偉大的黨致以親切的祝賀和敬意。

三十年來，您和黨領導着我們工人階級和全國人民打倒了國內外反動派，建立了以工人階級爲領導的中華人民共和國，我們翻身作了主人，正在建設一天比一天更美好幸福的日子。

爲了慶賀黨的三十週年紀念日，在無限的歡欣鼓舞下，我們堅決向您保證：努力學習蘇聯先進技術理論與經驗，推廣郭瓦廖夫先進工作方法，和全體工人密切團結，積極改進技術，提高生產，堅持經常性的愛國主義生產競賽，以迅速發展祖國的經濟建設，增强國防力量；同時，努力提高政治水平，發揮愛國主義與國際主義精神，並積極協助政府肅清一切反革命份子，用實際行動來參加抗美援朝工作。

我們工業技術研究總會自四月正式成立以來，到現在已經兩個月。在總會的領導與推動下，機械技術研究會首先在全市推廣高速切削法，分別在汽車製配廠和電工西廠舉辦了兩次示範表演，接着全市普遍展開學習研究，使全市機械工業有了新的奮鬥方向，生產效率直線上升，新紀錄不斷的湧現。最突出的成績是汽車製配廠的銑床提高工作效率二十倍，天津製鋼廠的車床提高十四倍，天津機器廠解決了鏜床不足的困難。翻砂研究會推行郭瓦廖夫工作方法也獲得了初步成績，汽車製配廠的鑄工張光銳小組鑄製單片活塞環的工作效率提高了百分之二十八點八，在技術人員和工人同志團結努力下，其他技術研究會熱烈舉辦技術講座，也獲得很大的成績。

爲了提高全市技術工作者的政治水平，總會舉辦了五次大規模的政治講座，聽取了抗美援朝、生產競賽、土地改革、實踐論和黨史五個重要報告，使我們在思想上、對黨的認識上，大大的提高了一步，批判了過去的模糊思想，明確了今後的努力方向。

在您和黨的英明領導下，全中國的勞動人民都像中國人民志願軍一樣，會表現出自己英勇的不可戰勝的力量，使我們祖國的經濟建設大踏步的前進。我們便會生活得像蘇聯人民一樣的幸福美滿。謹向您致崇高的敬禮

天津市工業技術研究總會 六月三十日

電工南廠、汽車運輸公司等單位 慶祝「七一」超額完成生產任務

【本報訊】本市國營電工南廠、天津汽車運輸公司等單位職工，爲了慶祝中國共產黨誕生三十週年紀念日，自進入六月份後，即紛紛提出保證，要以實際行動創造生產上的優異成績，向黨的生日獻禮。現在各單位職工都已實現了他們的保證，超計劃完成了生產任務。

電工南廠蓄電池車間全體職工曾於六月上書毛主席，保證提前完成六月份生產任務，作爲迎接黨的生日的獻禮，迄六月底止，該車間的充電、鑄片等小組，在鞏固了五月份所改進的連續工作法的條件下，已超過原訂全月生產計劃百分之五十三，勝利地完成了保證。裝配組更超產了AW電瓶二百五十套及T可運接線二千根。小燈泡組的工友緊密地和技術人員進行研究，解決了水銀開關因水銀流動不靈活而影響品質的困難，顯著地提高了銀開關的品質。這一成功將對完成某種變壓器有了互大貢獻。

國營天津汽車運輸公司全體職工以高度生產情緒，提前七天完成了全月的行走里程和營業收入任務。技工李士清小組在三天內完成中修車一輛，創修理小組最高紀錄。范立本、張鴻聲、郝德祿、劉少璞等駕駛小組，皆以十五天到二十天時間完成了全月生產任務。其它各小組也都提前三天到八天完成了全月生產任務，據統計本月份共節省燃料價值小米三萬餘斤。

人民銀行羅斯福路辦事處六月份的私存、私儲蓄、貨管都已勝利的超額完成任務。私存平均餘額超過計劃數百分之七十，私儲超額百分之四十，貨管超額百分之一百二十五，平均超額百分之二十二。

勝利折實公債 七月上旬牌價 二三、九二三、〇〇元

財政米價 一、〇六九、〇〇元

今日折儲牌價 五、七一八、〇〇元 較昨日無漲落

華北批發物價指數

一九五一年六月三十日

1936年7月至1937年6月＝1 簡單幾何平均

類別	指數	較29日增減百分比
總指數	28,316.16	+0.01
食品類	20,868.33	−0.03
紡織品類	28,424.70	+0.13
金屬品類	46,397.99	平
建築材料類	39,705.27	+0.12
燃料類	25,180.56	+0.06
化學品類	42,077.02	平
雜項類	31,677.33	−0.21

南開大學經濟研究所編

日用品零售價

6月30日 符號㊉漲 ㊀落

市場零售價

[illegible]

市場行情表

六月三十日

外匯牌價 糧油 紗布 紙烟 食鹽 燃料 棉花 五金 交通電訊 化工 文具 橡膠品 西藥 顏料 藥品 水產 山貨 煤油 百雜貨 證券

[illegible]

盤廠 韋迪氏藥廠 謙益製藥廠 滬西製藥廠 裕生 華北化工廠 北極星

爲了迎接中國共產党卅週年紀念 七一的献礼

本廠最新出品： 北極星牌

71藍光硫化藍

特点：堅牢度大·成份準確·品質純淨·價格低廉

天津華北化工廠

地址：六區議德莊永安大街一五五號

電話：八局〇三六五 〇三四三 〇二一四

遺失南中校徽計 1887 1825 1938 1854 704 680 1074 3067 3061 3020 2964 2869 2728 2441 2303 2247 2119 2116 2519 1905 1909 各號聲明作廢

慶祝七一 努力增產 抗美援朝 保家衛國

北洋銅鐵工廠 敬祝

廠址十一區二馬路四緯路九號 電話二局二〇四五 五七〇七

勝記地產公司 ★慶祝七一★ 國際文件服務社

天津(10)解放北路利華大樓 電話：3.0657

慶祝中國共產黨誕生三十週年紀念日

大林拍賣行

㊉柳州路54號 電話3.4479

慶祝七一 獻捐躍踴

中國共產黨萬歲 中國共產黨萬歲

中國花丹

天津 延齡堂藥房出品

地址七區南門外大街一一九號 電話五局二七〇三號 電報掛號二二二八號

爲慶祝偉大的中國共產黨誕生三十週年紀念

天津市小蘇打工業聯營社

於七月一日正式開幕敬請

各界先進光臨指導

參加社員工廠

宏孚化學工廠 利華化學工廠 開明化學工業社 衆城化學工業社 振南化學工業社 民興化學工業社 啓發化學工業社 謹啓

聯營社地址 七區東門外頭街五十二號 電話：2.1539

慶祝七一 30

慶祝中國共產黨誕生三十週年紀念！

天津市廣告商業同業公會全體會員 謹賀

抗美援朝保家衛國

慶祝七一 30

慶祝中國共產黨誕生三十週年紀念

天津市茶商業同業公會全體會員祝賀

中國人民銀行天津分行招考工作人員

（經天津市勞動介紹所批准事後備案）

一、資格：（1）高中畢業或具有同等學力之青年學生。（2）初中畢業或相當初中程度曾學過會計，年在十八歲以上二十八歲以下者。（3）有銀行、錢莊經驗，並具備相當初中以上的文化程度，年在四十歲以下者。（4）土木、建築、農業、專科以上學校畢業年在四十歲以下者。（凡合上列各項之一項者性別不限均可報考）

二、名額：臨時決定。

三、報名手續：（1）須持有當地公安派出所之證明信。（2）最後學歷及工作證件或證明。（3）最近二寸半身脫帽正面像片兩張。（4）親筆自傳一份並填寫報名登記表（本行報名處備索）。

四、報名日期：自七月二日起至七月七日止。

五、報名地點：本行勞動大同道廿二號。

六、其他：考試日期及地點報名時通知，錄取後試用三個月，期滿根據工作能力和成績正式分配在本市工作，待遇薪金制。

交通銀行華北分行招考工作人員

經勞動介紹所批准事後備案

詳細簡章請閱六月十九日至二十三日進步日報、天津日報

慶祝七一

有名售處 安度眼藥水

華北京津區總代理經銷處：天津裕生永記藥房 一區遼寧路北口八號 電話：二四五九八

主治暴發火眼砂眼

上海安度藥廠出品 九江路二一〇號

慶祝七一

製造加氣水泥和加氣混凝土

請工程界施工時採用國產長城牌加氣劑

大點 四優

㊀耐久性大大增加；對於冰凍抵抗力特强，從而增長建築物的壽命。

㊁和易性顯著改善。 ㊂減小透水性。

㊃節省工料。

長城牌加氣劑與外國文沙劑根據外國A.S.T.M.規格的比較

性能	規格	長城牌加氣劑混凝土	文沙加氣劑混凝土	普通混凝土
抗凍性（200次循環的失重%）	經過200次冰凍融解循環的失重率不大於通用加氣劑（指文沙加氣劑或大列加氣劑）混凝土失重率的125%。	0.04	0.85	13.18
强度（28天抗壓）Kg/cm²	不低於同配合的普通混凝土强度的90%	190	173	194
析水率%	不大於同配合的普通混凝土析水率的65%	2.28	2.55	3.95

中央重工業部基本建設局研究所產品

研究所 地址北京崇外旋馬下窪 電話七局〇五二三

本局 地址北京西城十八半截中沈篦子胡同 電話二局3331—7

營業所 地址北京大六部口27號 電話三局 0890 5184

以實際行動慶祝黨的壽辰

把新的創造供獻祖國建設

天津市人民政府通告

津勞(51)字第4247號

[illegible]

市長 黃敬

副市長 許建國 周叔弢

中國人民保險公司天津分公司開辦 鐵路飛機旅客强制保險業務通告

遵照中央人民政府政務院一九五一年二月三日頒佈「關於實行國家機關、國營企業、合作社財產强制保險及旅客强制保險的決定」，指定本公司爲辦理旅客强制保險的法定機關，除已分別與有關部門取得聯繫外，茲訂自本年七月一日起開始辦理鐵路、飛機旅客意外傷害强制保險，特將其主要內容公佈於後，希各旅客注意：

一、凡持票搭乘國營、或專用鐵路火車或在中華人民共和國境內持票搭乘飛機之旅客均由本公司承保鐵路或飛機旅客意外傷害保險，其手續即由鐵路管理局及航空公司代爲辦理本公司不另發保險憑證。

二、保險有效期間：自旅客持票進車站或進入機場後開始，至到達旅程終點離開車站或機場時止，在規定期內如旅客需搭乘鐵路局或航空公司免費接送旅客之交通工具，則搭乘該項交通工具之期間亦包括在內。

三、旅客之保險金額，不論席座等次，全票、半票、免票一律規定爲每人人民幣一千五百萬元。飛機旅客按基本票價千分之……保險費包括於票價之內，鐵路旅客按基本票價百分之二收費。

四、旅客在保險有效期間內，由於遭受外來、劇烈及明顯之意外事故（包括戰爭所致者在內）受有傷害者，本公司按實際情況給付醫療津貼，或以保險金額全數或一部給付。

其他詳細條例及辦法，依照中央財政經濟委員會一九五一年四月二十四日公佈之鐵路、飛機、輪船旅客意外傷害强制保險條例，詳見六月二十一、二十二兩日各報，並祈注意。

公元一九五一年六月三十日

中國人民保險公司天津分公司啓

庆祝中國共産党成立三十週年紀念

慶祝中國共產黨卅週年紀念！

北京大興電工器材廠

本廠出產各種電線及各種電工器材

出品精良 定價低廉 歡迎採購

地址：北京前外福長街五條（乙）十號

電話：三局五一四九 電報掛號五一四九

本廠天津辦事處辦理一切經銷業務

地址：天津一區興安路二六七號

電話：二局二七五二 二七五九 電報掛號二六六六

慶祝中國共產黨三十週年紀念

中國人民銀行天津分行

營業部 貨幣管理部 儲蓄部 合作部

羅斯福路辦事處 東馬路辦事處 北馬路第一辦事處

北馬路第二辦事處 中山路辦事處 建國道辦事處

河北大街辦事處 南門外辦事處 西關街辦事處

永安大街辦事處 解放南路辦事處 濱江道辦事處

大王莊辦事處 大沽路辦事處 河北南路辦事處

新華北路辦事處 駐證交所辦事處 塘大辦事處

蘆莊子分理處 東樓分理處 謙德莊分理處 赤峯道分理處

小白樓分理處 一經路分理處 李家台分理處 戶部街分理處

北車站分理處 蘭州道分理處 山西路分理處 針市街分理處

大直沽分理處 南門東分理處 小王莊分理處 吉林路分理處

萬德莊分理處 北塘分理處 東沽分理處 永明寺分理處

西南城角服務處 十字街服務處 侯家後服務處 普樂街服務處

經營信託業務代理保險

——迅速便利·穩妥可靠——

辦理全國匯兌業務

——匯費低廉·手續簡便——

慶祝七一

聯昌電機機械廠

慶祝中國共產黨三十週年紀念

出品：

各種各式 大小口徑 自來水表

特點：

品質優良 堅固耐久 確準敏靈 保證使用

廠址：天津十區漢口道76號電話3.1182 3.1026 電報掛號3300

北京辦事處：南池子甲八三號 電話五局四〇八一

天津市金融業同業公會倉庫組啓事

本組為促進城鄉物資交流穩定物價以實際行動迎接「七一」由七月一日起全部倉租減低收費（倉租表各倉庫均有歡迎索閱）

中國人民銀行天津分行倉庫 上海商業儲蓄銀行天津分行倉庫 中國實業銀行天津分行倉庫 東萊銀行天津分行倉庫 厚生錢莊倉庫 天津市錢業第二信聯會會員聯合倉庫 大陸銀行天津分行倉庫 久安信託公司倉庫 金城銀行天津分行倉庫 中國通商銀行天津分行倉庫 致昌錢莊倉庫 全啓

湖南輪直放香港

約 七月二日到津 七月二日結關 七月五日離津

呈請港務局進口核准中 太古公司天津分公司代理太古輪船有限公司啓 解放北路173號電話3.5438

慶祝七一

天津**洪甡染織廠**春記全體職工敬賀

廠址：八區西藏大街二九號

電話：五局二〇七四號

——慶祝★七一——

一九一五年創立

上海銀行

總管理處——北京西交民巷西口

北京分行——北京西交民巷東口

東城辦事處——北京崇內青年會旁

分支行：上海 蘇州 無錫 常州 天津 濟南 蚌埠 漢口 長沙 南昌 廣州 重慶 成都 昆明 貴陽 南京 蕪湖 西安 香港

——踴躍★捐獻——

慶祝中國共產黨誕生三十週年紀念

天津市機器鑄鐵工業同業公會敬賀

慶祝

中國共產黨誕生卅週年紀念

天津市車俱工業同業公會全體會員敬賀

慶祝七一

中國共產黨萬歲！ 毛主席萬歲！

中央重工業部經理司供銷處

大量供應工業器材 歡迎公私企業洽購

元鐵 扁鐵 方鐵

三角鐵 剪口鐵 鋼錠

盤條 廢鋼管 管坯子 輕軌

接洽地點

天津十區馬廠道十六號

電話 3局4550 5521 3920 3240 電報掛號4842 6850

鹼性生鐵 硬瀝青 粗萘 粗蒽

發烟硫酸 耐酸陶器 烟筒山礦石（混合礦）

生鐵鑄管 鑄管零件 鋼錠 鋼絲繩 鋼絞繩 耐火磚 砂輪 蔴花鑽 軸領 輪帶 盤根 銼刀 柴油機 馬達 水泵（包括各種規格）

接洽地點

天津一區長春道二十六號產品推銷部

電話 3局4065 3局5079

增產捐獻

慶祝七一

達生紡織股份有限公司敬賀

事務所 地址：十區河北路二八八號 電話：三局〇〇三〇 一四三六號

工廠 地址：十區河北路二六九號 電話：三局〇〇六八號

慶祝七一

天津市鍛鐵工業聯合廠 鍛鐵工業第二聯合廠

天津市鍛鐵工業同業公會敬賀

慶祝七一 30

中央輕工業部造紙工業管理處天津營業所

地址：一區羅斯福路二五三號

電話：二局五四六〇 一四〇一 五四六一 五四七五 電報掛號三三六四

慶祝七一

慶祝中國共產黨三十週年紀念

「七一」聯合特價一天

本外版書刊一律九折優待

新華書店 國際書店 中國圖書發行公司

知識書店 大衆書店 龍門聯合書局

黃河書店 益智書店 立信會計圖書用品社

慶祝七一 抗美援朝

天津**萬盛祥油漆廠**

營業部 七區建物大街一一八號 電話二局四二〇九 電報掛號四二〇九號

製造廠 十一區西廣開文章里一號 電話二局五五〇三號

慶祝七一 抗美援朝

公懋有限公司全體職工敬祝

一區解放北路八至十號 電話：三局 0128 0356號

努力增產

慶祝七一

天津**三合成工廠**全體職工敬祝

出品 新聲牌鋁鍋 寶珠牌桅燈

九區河北周公祠前街四號 電話六局一四六〇號

慶祝七一

洪興合金製造廠

國產純粹 出品榮譽

磷青 份品成現 證有保備

銅板 能用性購 證迎保歡

函索即寄 備有說明

專門製造各種有色金屬合金

瀋陽市南市區十四緯路十一號 電話(2)5142

向偉大的中國共產黨致敬

慶祝中共建黨三十週年

民建津分會主委 李燭塵

今天是中國共產黨成立三十週年紀念日，全國人民都來歡忭鼓舞慶祝這偉大的具有歷史意義的日子，我同樣以愉快的心情，表示至大的賀忱。

中國共產黨三十年如一日的艱苦奮鬥精神，造成了今日偉大的成就，這種成就，使中國的面貌完全變了：它已由半殖民地變爲眞正的獨立國，由不統一的國家變爲和平統一的國家，由人民無權的國家變爲人民民主的國家，由災荒、貧困、通貨膨脹、文化落後的國家，變爲日益强盛日益繁榮的國家。這對於中國是歷史中的根本轉變，對於世界來說，是十月社會主義革命之後，世界歷史中最大的事件。

三十年的歷程，在整個的社會發展的道路上看，並不算長久，然而在這三十年中，中國內在與外來的憂患，却達到頂點；中國革命過程中所遭遇的阻力，更是十分頑强與野蠻的。北洋軍閥、國民黨反動派在帝國主義直接操縱指揮之下，結合着根深蒂固的封建勢力和官僚資本，以軍事的、政治的、經濟的三重力量，來阻撓革命，來破壞革命，並且恣意的、無情的來壓榨全中國廣大人民，造成了連年災深難重、民不聊生的局面。中國共產黨，就在這樣極度惡劣的環境中，生長壯大起來，三十年的鬥爭史，沒有一頁不是値得大書特書的。在中國共產黨的正確領導下，中國人民革命事業，經過了艱鉅的鬥爭，經過了千辛萬苦，終於得到了勝利，全國獲得了解放。

解放後的新中國，擺脫了帝國主義百年的桎梏，解除了官僚資本的壓榨，同時有步驟的實行土地改革，把幾千年來的封建主義澈底打垮。全國人民在共產黨領導之下，大家一致團結起來，建立了人民民主專政的新中國。四萬七千五百萬人民站起來了。

中國人民的勝利，決不是偶然的，只有在中國共產黨領導之下才會有的。今天我們來紀念黨的三十週年紀念日，一方面我們當然狂歡的來慶祝，另一方面我們更要在思想行動上，作好以下幾件事：

第一、我們應該提高自己的覺悟程度，認眞的來學習馬列主義與毛澤東思想；馬列主義是社會主義革命理論的基礎，沒有馬列主義，不會有蘇聯的十月革命，沒有十月革命，中國的革命勝利就不會這樣快。毛澤東思想是馬列主義的理論與中國革命的實踐之統一的思想，是中國人民長期革命鬥爭中生長發展起來的。我們要認眞的來學習，當作畢生的重要課程來學習。

第二、我們要學習共產黨理論與實踐相結合的作風，與人民羣衆聯系在一起的作風和自我批評的作風：「由於理論與實踐相結合，黨才能有效地和創造性地應用馬克思列寧主義的普遍眞理，克服教條主義和經驗主義兩種偏向，找到並且確立戰勝强大敵人和建設新國家的正確道路。由於與人民羣衆有緊密的聯系，黨才能領導人民的革命鬥爭，創造人民的軍隊和人民的政權，依靠人民羣衆的無限力量來戰勝顯然佔優勢的敵人。由於自我批評，黨才能在歷次失敗和錯誤中吸取教訓，求得進步，並經常保持和改善與羣衆的聯系。具有這種作風的黨，乃是領導中國革命直到最後勝利的最重要保證。」所以，我們每個人應該學習這些最優良的作風，並且腳踏實地的親身來履行這些作風，這是要求走向進步的唯一途徑，只有這個途徑才會領我們到光明的前途。

第三、我們要在中國共產黨領導之下，堅持完成中國革命大業，澈底打垮美帝國主義侵略的陰謀：中國人民的勝利，帝國主義者是不甘心的，它們會千方百計來阻撓我們的革命工作，來破壞我們的勝利果實，美帝國主義者的武力侵略朝鮮和佔領我們的台灣，正是這種野心的表現。在澈底打垮美帝國主義的鬥爭中，我們還有一段相當艱苦的歷程，中國人民志願軍他們以無比的神勇，正在和「武裝到牙齒」的美帝國主義的侵略軍搏鬥，他們捍衛着反帝最前線的艱苦任務，在後方，我們更應該以忘我的精神，大力的、全面的支援前線。我們更要緊密的團結在中國共產黨的周圍，更積極的展開抗美援朝運動，加緊生產，擴大捐獻，把美國侵略軍全部趕出朝鮮去。這是中國人民每人應有的責任與義務，是義不容辭的神聖任務。

我怎樣認識中國共產黨的？

民革津分部籌備委員 趙光庭

我現在對中國共產黨是有了一些（僅僅是一些）認識。這僅僅的一些認識是怎樣開始，又怎樣擴大的呢？我願意把我經過的幾件事提出來談談，作爲我個人慶祝中國共產黨建黨三十週年紀念的獻辭。

首先我要說明我是一個什麼樣的人。我是一個小資產階級出身的舊知識分子，讀過五經四書，是一個老國民黨員，受了許多歪曲甚至誣蔑共產黨的宣傳。因此，在多少年代裏，我認爲共產黨人是不講信義的；比如在解放後的初期，我看到共產黨的報紙上所登載的一切報導和論說等等都還不錯。在我心裏就想這都是對旁人講的，他們是另有一套的。四九年四月二十日爲南京政府李宗仁派代表來京議和，規定四月二十日爲最後答覆的限期。可是，四月二十日夜半十二時，因爲李匪不答覆，我們的大軍便渡江了。我當時就想百萬大軍渡江，談何容易。這說明在和平談判時期共產黨就一直在準備作戰。總之，當時我對中國共產黨人是完全抱着一種不信任的態度。

在革大學習了幾個月以後，經過各方面的注意觀察，我發現了共產黨員看的報紙和我們所看的完全一樣，並沒有另外的東西。革大第一部的同學完全是共產黨的工農幹部，但是他們同我們在一起聽講。校行政幹部中有一、二班（幹部學習組織）也跟我們在一起聽講。而且，劉少奇副主席的「共產黨員的修養」一書是專門教育共產黨員的，也發給我們讓我們來學。這樣，才認識到共產黨人並沒有什麼內外不一致，相反的，他們是很忠誠老實的。到了學習將近結束的時候，對於歷史唯物主義，我也有了一知半解的一些認識。我已經相信了一個眞理，就是：能掌握社會發展規律的人，對於某些重大事件的發展的前途，是可以有一定的預見的。那麼，無論人民如何寬大，作爲李白匪幫代表的李匪宗仁，在蔣匪美帝控制之下，如何能向人民低頭？這是可以料想到的。因此，在和平談判進行的當中，同時進行大軍渡江的準備，完全是正確而必要的。

從此以後，我對共產黨不信任的態度完全改變了。到了畢業總結作完以後，我自己得了一個結論：共產黨人是世界上最忠誠老實的人（當然不包括對待敵人），因而也是最好「共事」（交處的意思）的人，只要你拿忠誠老實的態度對待他。

這是我對中國共產黨認識的開始。

由於對共產黨的信任，以前認爲共產黨講統一戰線是騙人的那一種看法當然也不存在了。但是對統一戰線和人民政權這些重大問題的眞實意義，我還是搞不通。我還是想各民主黨派不過是裝飾品。因此，當學校把我分配到民革擔任職務時，我心裏很不愉快。及至來到天津以後，在半年工作中，由於中共市委統戰部的主動協助，由於參加了一部份抗美援朝運動的工作，我認識了民主黨派本身在新民主主義階段中確實有它的重大任務，而不是什麼裝飾品。又由於參加了各界人民代表會和協商委員會，親眼看到了：共產黨人如何普遍地聽取人民的意見，如何重視人民的意見，如何對人民負責，使我認識到人民政權的眞義和共產黨全心全意爲人民服務建立統一戰線的人民民主政權的忠誠。就是這樣，我由信任共產黨開始，逐漸地認識了中國共產黨的偉大。

我對於共產黨的認識

民盟津支部工商部長 葉剛侯

土地改革 是完成新民主主義革命基本條件之一，幾千年來所存在的封建剝削制度，是農民階級窮困落後的根源，也是全中國經濟發展一個大障礙。祇有把封建階級澈底消滅，廣大農民得到了翻身，分到了勝利果實，他們一方面有了改善生產的物質基礎，更充滿了生產情緒，生產力一定一天一天的提高起來，農村的繁榮也一定要逐步的向前發展。農村中的經濟繁榮了，城市裏的工商業就有了一條新生的道路。我們的國家自然可以由破落貧窮的局面走向獨立富强的新途徑。所以說土地改革是一個偉大的歷史任務，也是我們國家新舊轉變的一個大關鍵。這種意義，在過去祇是一種理論上的認識，經過這次實地學習，更給了我很多的事實證明。

山東省即東縣的柳溝鄉是一個土改很成功的地方，我們在那裏看到了翻身後農民的熱烈情緒，到處都使我們受到極大的感動。如同在生產方面，爲了解決肥料和害蟲的困難，想出種種的方法來提倡積肥運動，和大力撲滅害蟲。另外改良土壤，改善生產技術，與大自然作鬥爭，再加上勞動力數量的增加，以及高度的生產情緒，都說明了土改後農村的生產力一定要很快提高起來。如果再有一兩個豐收，提高的速度是很可以驚人的。總之，農民是具有極大的智慧和毅力，以前由於封建地主壓迫剝削，所有的一點血汗都被地主們吸光了，祇剩下乾癟骨頭，每天吃不飽，穿不暖，在死亡線上掙扎，那有閑心去想別的事情。經過土改以後，在政治上經濟上得到了翻身，他們多少年所蘊藏着的美好本質一齊發揮出來，那種純樸的性格，崇高的毅力，是任何人不能抹殺的。中國人口百分之八十五是農民，可以說是我國人力物力的大泉源。這樣偉大堅强的力量發動起來，它的成就是不可想像的。我們在參觀土改以後，對祖國的前途更增加了十二分的信心。

但是，從過去的歷史來看，農民階級反抗封建統治曾經有過不少次的起義，規模最大的一次要算太平天國，歷次都是由於缺乏正確的領導，整個的羣衆沒有能發動起來，所以多少次的農民革命都未能成功。祇有在共產黨的啓發、教育領導下，那如猛虎一般的羣衆力量發動起來，才澈底打垮了地主階級。農民們做了農村中的新主人，到處都表現出一種新生氣象。所以，農民們異口同聲的感謝毛主席，感謝中國共產黨，給他們帶來了幸福。但是這種想法不祗是農民階級，所有全中國各階層的人民，都有這樣共同的認識。

今年七月一日欣逢中國共產黨三十週年的紀念日，我以無上的愉快心情，一方面爲了慶祝新中國的誕生而歡呼，另一方面更要爲在毛主席和共產黨領導之下，中國前途的光明而鼓舞。我願意爲我們永久的幸福而奮鬥！

慶賀中國共產黨三十週年

工商聯副主委 畢鳴岐

在一九二一年的今天是中國共產黨在中國半殖民地半封建社會裏誕生的日子，全國四億七千五百萬人民都歡大喜地的來慶祝這個偉大紀念日。中國共產黨經過了三十年艱苦奮鬥，打倒了反動獨裁者蔣介石，肅清一切封建殘餘，趕走帝國主義，建立了中華人民共和國，使中國從半封建社會裏，從半殖民地地位中站起來，成爲世界上自由獨立民主統一國家，結束了幾千年勞苦大衆備受壓迫的慘史。我們生在這個時代，眼見奄奄一息的祖國，由偉大的共產黨從死裏救活過來，並且在解放全國不久期間，一切經濟建設、文化建設，都呈現着生氣勃勃的無限美景，這是多麼値得愉快、驕傲的啊！

我們天津市在國民黨長期統治下，在政治上受盡了壓迫，在經濟上受盡了剝削，工商業日趨破產，人民生活陷於絕地。解放後，在共產黨毛主席英明領導下，人民政府穩定了物價，平衡了收支，澄清了一切不合理的現象，從而發展生產，鼓勵生產，展開救濟工作，安定民生，實行代銷收購加工定貨等辦法，提供了調劑私營工商業極有利條件，加强市場管理，使過去市面種種畸形病態，都已連根拔掉。這是種驚人的成績，翻遍歷史，是找不到前例的。

中國共產黨，是中國工人階級的先鋒隊，他領導中國人民成就了偉大革命事業，他有無比的力量，有崇高至大的精神，有光輝不朽的成績，他是歷史創造者，他是人類的救星，中國人民的幸福，是由他帶來的，我們應當由衷心裏來敬愛他，來擁護他。

目前中國唯一敵人，也是世界上和平陣線上唯一敵人——美帝國主義者，不惜撕毀和平公約，侵略朝鮮，竊佔台灣，並企圖武裝日本鬼子再來侵略中國以及整個亞洲，我們志願部隊與朝鮮人民軍並肩作戰，消滅敵人有生力量，連續予美帝以致命的打擊。他們依舊不接受教訓，還在那裏作垂死掙扎。我們工商業界應當在共產黨和毛主席的旗幟下，緊密團結，發動羣衆力量，提高生產效率，搞好商業經營，響應抗美援朝總會三項重要號召，做好防諜、防特、鎮壓反革命工作。這就是敬黨愛黨擁護黨的實際行動，具體表現。也就是保家衛國爭取世界永久和平的正確道路。在今天慶賀「七一」一片歡欣鼓舞聲中，我們工商界應保證做好以上幾項工作，來作最大的獻禮。

中國共產黨萬歲！

毛主席萬歲！

共產黨的好處說不完

壽豐麵粉公司經理 孫冰如

我和別的中國人一樣，在很多年以前，就渴望着中國能有一個代表人民利益的政府出現，共產黨爲我，也爲全中國的廣大民衆，實現了這個願望。

共產黨到底給人民帶來了什麼好處呢？好處太多了，俯拾皆是，誰也數不清，誰也說不完。僅就着我自己親身經歷感受最深的一、二、三事來說一說吧！

工商業者，在舊社會裏，被人看作是「買賣人」，只知道賺錢，只知道追逐利潤，天津的工商業者，當眞是這樣嗎？當眞不知道愛國嗎？不！不是的，而是當時的反動統治者，除去對我們壓迫、摧殘、剝削以外，不允許我們對社會有所貢獻，在蔣匪幫統治時期，愛國是有罪的，在日寇統治時期，把中國工商業者看作是防礙它經濟侵略的眼中釘，必拔去之而後心快，常常捏詞加以陷害，我就是到過日本憲兵隊親身嚐過那個毒辣滋味的人。

天津解放了，天津的工商業，得到共產黨的扶植、培養與滋潤，由甦醒而走到恢復，由恢復而走到發展與繁榮，私人資本主義經濟成爲新中國經濟建設中的一環，民族資本家在工人階級領導之下，成爲革命陣營中四友之一，工商業者的社會地位提高了，我們不再是單純逐求利潤的買賣人，而是國家生產建設工作者。共產黨爲我們指明了努力方向，增强了我們經營的信心，扶助我們生產，解決了我們的困難，幫助我們實現了勞資兩利，三年以來，天津市工商業欣欣向榮蒸蒸日上，是共產黨帶給我們的。

今年春天，我到湖南去參觀土改，在沒去以前，雖然認識到實行 土改是 天經地義應該辦的事情，但是總以爲土改就是把大量的土地從地主手中拿過來，分給貧雇農，實現「耕者有其田」，至於對於地主的鬥爭，未嘗不可以緩和一些。這個思想在參觀土改時得到糾正。在農民鬥爭大會上，聽到農民們一字一淚的訴說出多少年來受盡了地主們的壓迫、奴役、剝削的種種事實，才澈底知道地主不僅是操縱着農村的經濟財富，同時他們還起着幫助反動統治的政治作用，他們是反動政權的爪牙，他們是封建勢力的基層堡壘，農民們爲了自己翻身，爲了求解放，必需向他們作鬥爭，澈頭澈尾的推翻他們，不容絲毫姑息。所以說土改是偉大的革命運動，也是教育，通過這個運動，使廣大的貧苦農民提高了階級覺悟，堅決了階級立場，看清了階級利害。堅決的向自己的敵人作殊死的鬥爭。土改後的農村，到處充滿了蓬勃氣象，農村經濟的恢復和城市工商業的發展，結合起來，成爲建設新中國的有生力量。

中國生產的食糧向來不夠吃，獨獨在解放以後，不但夠吃，而且有富裕的大米輸向印度。這是中國人民革命勝利的光輝。

以上是我對於偉大的共產黨的認識，今値共產黨三十週年誕辰，我謹向黨和偉大的人民領袖毛主席致敬！

熱烈慶祝這個節日

恆源紗廠經理 邊潔清

我以萬分高興與無比的熱情來慶祝這個紀念日。

解放以前，看到反動政府的貪污黑暗，帝國主義到處橫行，時常感到這樣的國家怎能生存下去呢？當時雖常常聽到由老解放區來的朋友告訴我共產黨在老區種種爲國家爲人民的措施，全心全意爲人民服務的精神，使我非常的嚮往，但是並未親見，不能切實瞭解實際情形。自天津解放後，看到解放軍的秋毫無犯，入城幹部的辛勤苦幹，上級領導虛心勤勞務的作風，給人以光明新生的感覺。解放後短短的兩年期間，共產黨給大家作了多少事，這些事實，均擺在大家的眼前（事實太多不勝列舉）。因此我深深體會認識到共產黨眞是爲國家爲人民謀幸福的偉大的黨，毛主席更是人民的英明領袖，我們只有堅決的跟着偉大的共產黨，英明的領袖毛主席走。

我是個辦私營企業的，今天就我本身的工作來舉一個例子。恆源紗廠是個古老的廠子，在解放以前是很落後的，百不如人。尤其在國民黨反動統治時期，這是大家全知道的。恒源眞是百孔千瘡業不抵債，改組後，遵照着政府的領導與號召，聯系羣衆，依靠羣衆，啓發羣衆的熱情，將工作提高，不但勞資雙方均有利益，並進一步的走向新生，這不是一個很顯明的事實嗎。所以今天趕上共產黨三十週年紀念的盛舉，我們無法以言語形容我們衷心的歡忻鼓舞。我們只有高呼：

中國共產黨萬歲！

毛主席萬歲！

願向中共黨員學習

開灤礦務局總經理 余明德

三十年前，偶然見到共產主義的文章，因爲生長在舊社會裏，思想不通，以爲這種主義，言之成理，行之維艱；只好當作一種理想。後來逐漸在報紙上見到關於共產黨的消息，還是以爲時機未至，難以成功，思想中還有「秀才造反，三年不成」的謬見，足見我眼光之短，眞是可笑。

自從抗日開始，中共以共禦外侮爲前提，拋棄了與國民黨的舊仇，邀他合作；建立抗日統一戰線，一致抗日救國，令我感到無限欽佩，這才開始認識共產黨的偉大。到了日本降服以後，國民黨主持政權，眼見國民黨政府政治的腐敗，中國雖然名列四强，而事實上財政經濟工業無論那方面全沒有能强的希望，在非常失望之下，就聯想到非革命不可，非共產黨起來革命不可，這又是我進一步的對共產黨的認識和希望。

最重要是解放後的兩年多，全國建設方面，無論經濟工商交通一切一切的偉大成績，使人民生活日趨安定，又爲了打擊侵略，抗美援朝，在保持世界持久和平上，起了大的作用，提高了我國的國際地位，更使我感覺到共產黨領導各民主黨派統一戰線措置的正確。大大的加深了我對於中共的信仰。

尤其是在我平時所想不到可能解決的問題，而能勝利的解決了。如食糧在從前是不能自足的，而現在不但自足而且有餘。又如土地改革，在從前以爲是實是難做，而竟亦勝利實施，毫無困難，使我把從前以爲行之維艱的謬想，一律改正了。

因爲共產黨員人人吃苦耐勞，公而忘私，恪守紀律，纔能發出絕大的力量。又因爲理論結合實際，時時有根據理論適應現實的方法，解決問題，纔能克服一切困難，這都是共產黨最令人佩服的地方。

我由於以上所述的事實，得到教育，認識了中國共產黨。我雖然年紀衰老，仍是願向中共黨員學習，在建設方面，盡我綿薄的力量。

我要努力向共產黨學習

輔中公司經理 譚志清

馬列主義在中國傳播，已經數十年，作爲一個知識份子，或多或少，直接間接，是不能毫無影響的。但在解放以前，由於反動的壓迫，環境的限制，一般人是無研究馬列主義的自由的。當時的情況，個人閱讀馬列主義的文獻有限，接觸的共產黨人亦少，並因避逃時忌，縱有機會，亦難暢所欲言，深入探討，一般前進的看法，亦只認爲馬列主義是一種進步的思想；共產主義社會，是人類最理想的崇高生活，故當反動政權日益暴厲、腐朽、沒落之際，人們由於厭惡、絕望，乃興時日曷喪，與汝偕亡之感。希望舊的早日滅亡，新生早日來到。但人們對於中國共產黨的具體瞭解太少，換言之，中國共產黨將怎樣運用馬列主義來實踐中國革命，仍屬霧裏看花，加以反動宣傳的欺騙，在憧憬期望之中，仍不無疑慮。

解放以後，天翻地覆，一切變樣，新的事物，新的景象，乃如排山倒海，紛至沓來，舊的頭腦，幾至應接不暇。首先給人驚奇的是解放軍紀律嚴明，爲歷來軍隊所未有，尤其難能的是內有新解放的戰士，以昨日毫無紀律之潰兵，竟成今日弔民伐罪之義師，並且熱愛人民，勇於殺敵，眞正做到了人民的軍隊，若非共產黨的偉大教育，何能至此？由於此點，我們了解到，解放軍是怎樣成功，而全國解放的勝利，勢屬必然。

後來，由於城市政策，保護工商業政策，調整公私關係等各個環節，看到了新民主主義經濟實踐的開展，然以爲因時制宜，因地制宜，適應國家之需要，固當如是。由於人民政協的召開，統一戰線的鞏固，全國各階層各民主黨派的精誠合作，共同綱領的訂立，才眞看出中國共產黨的天下爲公的偉大襟懷。從去年財經統一的過程，也可以看出中國共產黨領導的組織力量，從上到下；從城市到鄉村；確已全國一體，故能消滅了十幾年的通貨膨脹；穩定了全國物價；安定了全國五萬萬人的生活，此爲過去任何時代任何政府所作不到的，中國共產黨領導的政府作到了。

由於中國共產黨三十年的奮鬥和毛主席的正確領導，中國獲得了新生，全世界四分之一的人口，獲得了解放，獲得了獨立，給全世界被壓迫人民樹立了解放的榜樣，鼓勵了勝利的信心，現在他正領導中國人民與國外帝國主義鬥爭，與國內反動潛伏殘餘鬥爭，並且爲建設新的中國經濟而鬥爭，每個中國人民均應跟着中國共產黨來實踐這鬥爭，這不僅是中國人民的責任也是中國人民的光榮。

個人一向從事工商事業，對於政治認識，素乏修養，但由解放以來的事實教訓，使我對中國共產黨已有較多的了解，從今以後，我將努力去向共產黨學習。第一是應好好學習馬列主義和毛澤東思想，因爲馬列主義的普遍眞理和中國革命的實踐相結合的毛澤東思想，實爲中國革命之指標，沒有革命的理論，就不會有革命的行動。不能運用馬列主義和毛澤東思想，則對任何問題的認識，總不免是機械的，經驗的不全面的，自己的行動也就成爲搖擺不定的。第二應學習批評與自我批評，中國共產黨之所以能永遠前進，隨時革新，完全是掌握了 批評與自我 批評的武器，一切小資產階級意識，均應丟棄。要學共產黨員不怕錯誤勇於改過。第三要學共產黨員的高貴品質，解放以來我們看見了許多共產黨員的可歌可泣的事蹟，尤其 一般共產黨員，廉潔苦幹作風；不墮落不腐化，全心爲人心服務的精神。這些優點，實在有移風化俗之功，不僅是個人値得效法的。

沒有共產黨，沒有新中國

——祝中國共產黨三十週年紀念

上海銀行總經理 資耀華

「沒有共產黨，就沒有新中國」。「舊社會裏人變成鬼，新社會裏鬼變成人」。欣逢中國共產黨建黨三十週年的紀念日，這幾句話就很自然的湧現心頭。從一個人的日常生活到全國的軍政大事，都可以體會到這幾句話的意義。從政治上、經濟上、外交上、文教上，各方面的建設工作，從城市中、農村中、學校中、工廠中、機關中、各方面的成就與體驗，都可以加深對這幾句話的信念。

解放兩年以來，社會上一切的一切都在進步，都在很迅速很廣泛的進步，迅速得廣泛得使國內的人們，已如「入芝蘭之室，久而不聞其香」，或不感覺到怎樣鮮明。但是初來中國觀光的外國人，或從海外回到祖國懷抱的同胞們，就會很自然很敏感的看出全中國的氣象已煥然一新。

最近在一個歡迎「英國人民」訪問團的宴會上，遇着一位二十多年前曾經在上海、漢口、廣州等地住過的一位代表。他參觀了人民的首都北京，又訪問了上海和杭州等處，舊地重遊，他深切的感覺到中國已面目一新。他說的是：「中國一切都改觀了，人民還是同樣的人民，山河還是同樣的山河，但是已今非昔比了。中國人民的勝利與成就，鼓舞着英國的人民。」聽了這些坦白爽快的話，使曾經在國內受過帝國主義壓迫，在國外受過帝國主義欺侮的中國人民，實感覺到驕傲，更從新感覺到五萬萬人民在中國共產黨領導之下，眞正的站立起來了。

又如最近有兩位從香港回國的同胞，他們更特別感覺到回到祖國這個大家庭裏的溫暖。第一件最使他們驚奇的，就是踏進祖國第一步的天津海關與過去國民黨的海關絕不相同了。「輪船未靠碼頭之前，關員同志就先在船上很親切很詳細的向乘客解釋海關政策與報關手續，眞做到循循善誘。上岸之後，又很有禮貌的很迅速的依次檢查，毫無一點過去所遇到的那些麻煩與留難。再一上京津火車，更驚奇的是，服務員的和氣，列車中的清潔，和旅客的守秩序。」從這幾句簡單忠實的報告，就已充分的說明了要在中國共產黨領導下的人民政府，才有這樣的人民的海關，與人民的鐵路。

事實上，兩年來的奇蹟實在太多了。單看看翻身農民的動人情況罷：一位六十多歲的貧農老大娘（土地改革後的湖南益陽白鹿舖鄉）分了一件短皮襖的勝利翻身果實，穿在身上，表現出如少女般的活潑大方的眉花眼笑，這是她六十多年來夢想不到的奇事，所以從心坎裏喊出了「擁護毛主席，感謝共產黨，我要積極搞生產」。一位不能說話的啞巴貧農，正在春光明媚的時候，拿了鋤頭，站在已分得了「命根子」的田土上，張大了眼睛，豎起了大拇指，發出了斷續的啞聲，他要說些什麼話呢，這是可以想像得到的。此種動人的場面，土地改革後的新農村，到處皆是，這就是說，四萬萬農民，歡天喜地的耕種十五億畝的田，每年要生產二千多億到三千億斤的糧食，還要生產不可勝數的土產，這在外國看起了又是一件了不起的事。所以在青黃不接的時候，我們中國還能夠接濟印度一百萬噸糧食，不但震動了全世界，更使帝國主義國家發抖。這就充分地說明了八十多年來中國進出口貿易現在已由連年入超而轉爲出超。因爲糧食可以出口了，棉花不要進口了，廣東的香蕉，南豐的橘子，不但可以銷到黑龍江，還可以出口到蘇聯。這也說明了祇有共產黨領導的人民政府才能做得到。

十多年來的通貨膨脹，和物價不穩定，給全國人民以無限的災難與痛苦，這是蔣介石反動統治階級不想解決也不能解決的問題。但是解放不到兩年，就扭轉了這個任何資本主義國家所不能作到的破爛不堪的局面，完成了中國歷史上空前未有的貨幣大統一，在全世界經濟史上出現了一個大奇蹟，不但使對我們仇視的國家認爲是奇蹟，即在社會主義國家蘇聯及新民主主義國家，亦衷心愉快地認爲是一件驚人的成功。

再看看抗美援朝這一偉大的國際主義愛國主義運動罷！美帝國主義是反動侵略陣營裏認爲最堅强的最後的堡壘，也是我們中國最兇惡最頑强的一個死敵，美帝國主義自己也認爲全世界沒有人敢來拈虎鬚，沒有人敢在太歲頭上動土。但是英明領袖毛主席和中國共產黨教育下的人民志願軍，就敢於首先向美帝國主義進行鬥爭，並且取得了一次接連一次的偉大勝利，充分地表現了中國人民偉大的氣魄與力量，不但保衛了祖國的安全，也保衛了全世界的和平。再聽了中國人民赴朝慰問團的報告，更可知道我們最可敬愛的中華好兒女，用他們無比的英勇、用他們高貴的血，一直從楚山把敵人趕到漢江南岸，已經消滅了敵人有生力量十九萬三千多人，這個勝利的意義是何等的偉大。可是人民志願軍還要求慰問團來告訴祖國人民：「你們的兒女沒有辜負你們的希望，我們沒有辱沒中國人民志願軍這偉大光榮的稱號，我們絕不鬆懈，絕不中途停止，我們堅決地戰鬥到底，直到消滅和趕出朝鮮國土上的最後一個敵人。」這是何等的可敬可愛、可歌可泣。然而這些戰鬥英雄們，這些中華好兒女，並不是從天上飛下來的，是同我們一樣的中國人民，過去是中國人，現在還是中國人，但是過去與現在爲什麼不一樣呢？理由很簡單，就是有沒有受過中國共產黨和毛澤東思想的教育。

劉少奇副主席說：「共產黨員，是近代歷史上最先進的革命者，是改造社會改造世界的現代担當者與推動者。共產黨員，有最偉大的理想和最先進的目標，同時還有最切實的實事求是的精神和實際工作。」

所以中國自從有了共產黨以後，才開始了中國人民革命勝利的歷史。它經過了三十年的艱苦卓絕的鬥爭，以毛澤東思想、馬列主義，從基本上改造了中國社會，教育了中國人民，把一個受帝國主義壓迫和封建制度束縛的舊中國，改變成獨立、自由、統一、康樂的新中國。我們深深地感覺到中國有了最偉大的人民領袖毛主席和最進步的共產黨的領導，是我們無上的光榮。中國共產黨建黨三十週年的紀念日，我們祇有衷心感謝和愛戴 歌頌與歡呼，永遠永遠跟隨着共產黨走！

慶祝 中國共產黨三十週年紀念

天津 華比銀行 匯理銀行

降低成本提高品質

交流物資溝通城鄉

天津成興茶莊

慶祝七一 30

總店：北門外竹竿巷
支店：第一區天增里

慶祝七一

慶祝 中國共產黨三十週年紀念

天津市鷄鴨卵購銷聯營社

擇於七月一日開幕

營業項目：一、響應政府號召加强城鄉物資交流經營聯購聯銷 二、服務農民接受公私委託取費低廉

社址：九區北營門東大街五號
電話：（借）六．〇一四六
電報掛號〇三一三

經理 楊峻嶺
副理 王文賢 李春芳

慶祝 共產黨卅週年誕辰

天津市五金商業同業公會全體會員

中國共產黨萬歲

慶祝七一 30

公營 北京新京鐵工廠

本廠設有馬鋼爐專做馬鋼成品保證品質價格低廉

各種暖氣零件 馬鋼機件 歡迎訂購比較

北京宣內油房胡同一號 電話三．二四七七 五六六五

努力增產★踴躍捐獻

保君滿意 冲曬放大 新貨到齊 照相材料

慶祝七一 30

中興照相材料行

天津一區長春道 130 電話 2.3948
電報掛號 3879

慶祝七一

天津隆和商行全體職工敬祝

經營項目

進出口貿易 大小五金
路礦器材 機械工具
建築材料 工業化學
應有盡有 歡迎選購

一區長春道151號：電話：㊂4942 4771 電報掛號：國內1921 國外LUNGHO

「七一」感言

北洋大學校務委員會主席　劉錫瑛

中國共產黨從一九二一年七月成立，到今年七月正是三十週年。在這三十年中，給我們人民指出了革命的方向，領導着久受壓迫的中國人民推翻了帝國主義反革命的統治，消滅了舊的經濟制度，建立了新民主主義國家，奠定了新的經濟制度，開展了新的文化運動，提高了國際地位，已成爲世界和平民主陣容的重要力量。

但是，毛主席會指示我們，我們今天的革命勝利還祇是萬里長征的第一步，現在還只是開始了實行了共產黨的最低綱領——新民主主義的綱領。我們在努力完成新民主主義建設後，還要爲社會主義建設，共產主義建設而奮鬥。

我們的革命，雖然得到全國性的勝利，美帝尚在瘋狂的侵略朝鮮，威脅着我們祖國的安全；蔣匪殘餘，仍在台灣作垂死的掙扎，我們前途還有許多艱巨的路程。但從過去三十年以來的全體經驗，我們完全相信，在共產黨和毛主席的正確領導之下，一定能澈底粉碎美國侵略者的迷夢，並將進而收復台灣，將蔣匪餘孽消滅乾淨。

我怎樣認識中國共產黨的

河北工學院院長　趙今聲

五四運動時期，我正在中學讀書，對於帝國主義者和封建軍閥官僚開始知道痛恨。那時感覺國家貧弱主要是由於工業不發達，所以抱着工業救國的幻想而去學工程。北伐戰爭時期，正在大學讀書，頗以爲北伐成功之後，吾志可以得償。後來蔣介石叛變了革命，國民黨的官僚資本勾結了帝國主義和封建地主加速壓搾人民，工業救國成爲泡影，不得已而改就工程教育，想爲國家儲才，以備將來發展。抗日戰爭時期，國民黨貪污腐化，八路軍堅持敵後作戰，使着我感覺共產黨是眞正領導着人民作戰，而國民黨是一味爭權奪利。勝利後，國民黨的接收大員們「五子登科」，把很好的工業基礎破壞無餘。國民黨撕毁了政治協商會議協定，向解放區進行攻擊。使着我開始痛恨國民黨。我從西北轉移到天津服務，是爲了迎接早些解放。當時有人阻止我回來，主張由重慶跑往台灣，我沒有接受。後來遇見跑到重慶的朋友，他承認我的見解對了。

我在天津獲得解放，實現了我的願望。僅只兩年多的時間，我已看到物價的穩定，工業交通的恢復和發展。從前每年替畢業生找職業是件難題。解放後每年畢業生不敷分配，這是如何鮮明的對比！從前我們國家一向受人欺侮，現在我們幫着我們的友邦人民作戰，把世界上頭號的帝國主義者打的落花流水。這些事情使我得到下面結論：共產黨是全心全意爲人民服務的。惟有在中國共產黨領導下，方能把殖民地的中國變爲眞正獨立國，把受壓制的人民解放出來成爲國家的主人，把落後的經濟文化提高到高度水平。由於中國人民革命的勝利，使世界和平民主陣營的力量顯然超過了帝國主義侵略陣營的力量，帝國主義走向滅亡，全世界人民進入和平幸福的共產主義時代，已經爲期不遠。

共產黨給我指出了光明的道路

南開大學教授　滕茂桐

記得幼年隨着母親住在外婆家裏，外婆終年吃齋念佛，鬱鬱寡歡，常對我說：「外公因爲反對洋人，讓滿清貪官逮捕，押死太原獄中，你要記住，以後報仇」。這在我幼小的心靈裏，刻劃下了很深的痕跡，所以在反帝一點上，基本上我是比較積極的。我的家庭，一向住在都市，除了當抗日時期，在後方各地遷動，偶然途經農村，從來沒有長時期留住農村，同時也沒有土地，因之「故鄉」二字對於我只不過是一個名辭而已，所以對反封建的認識一點上，思想上雖沒有包袱，但不免模糊不清。在學校裏讀書的時候，深深感覺到國勢日蹙，及其可怕的遠景，認爲普及科學的教育，是一條出路，因之，非常珍視學校教育的機會，除了以身作則外，還勸別人不要浪費一刻光陰，同時也贊成學校應該是超政治的，免得影響課業。不過有時我也有些懷疑，以中國之大，人口之多，什麼時候才能眞正的普及科學的教育？我自己也找不出適當的答案。到了解放之後，首先使我感到驚異的是人民解放軍的紀律，但我模糊的認識，還不能使我眞正了解共產黨的偉大。這之後，經過一系列的學習，以及所見的一三月一統一以後，在財經方面的偉大成就，援朝的志願軍所發揮的高度戰鬥力，同抗美援朝運動，在保衛祖國與鞏固世界和平所起的作用：百年來受帝國主義壓迫的半殖民地半封建的祖國千眞萬確的站起來了！這一事實，使我才認識了共產黨同人民的力量。

我更深切的了解了在毛主席領導下的共產黨給我指出了的光明道路。這就是依照馬列主義的普遍眞理，結合中國的實際，在共產黨領導下的反帝反封建的政治道路。同時只有共產黨領導的政治，才是依靠羣衆，全心全意的爲人民服務。科學的知識同技術，只有應用在共產黨領導下的社會，才能爲人民服務，發揮作用，並結合人民的力量。我以往那種超政治，純技術的看法是不正確的。在走了許多黑路之後，今日始發現了光明；所以在黨過三十週年生日時，我要道出心中的快樂，並高呼共產黨萬歲，毛主席萬歲！

一個醫務工作者對於共產黨的認識

天津市醫務工作者抗美援朝救護委員會主委　朱憲彝

天津解放不久我就和共產黨醫務工作人員有了接觸，多次談話結果，深切的認識了共產黨對於人民衛生事業的重視。同時也了解目前中國醫務工作人員的缺乏，要想推廣衛生建設事業就必須加強和改革醫學教育大量培植醫藥衛生工作幹部，以求普及與提高衛生業務範圍與水平。中央人民政府成立，共同綱領第四十八條更明文規定推廣衛生醫藥事業，爲全國各級人民政府必須實行的國策。一九五〇年八月中央衛生部召開第一屆全國衛生會議，通過了衛生建設事業三大方針：第一、衛生醫藥建設以預防爲主；第二、衛生醫藥建設必須面向工農兵，號召全國醫務工作人員爲廣大人民服務；第三、爲盡量發揮現有醫務工作人員的力量，必須中西醫團結，負起人民衛生建設事業的重大任務。我認爲這三大政策是完全正確的，科學的，合乎目前實際要求的。天津解放之前，天津僞衛生局及其附屬機關全年行政及事業費預算不足僞市政府全年開支百分之一；解放之後第一年即一九四九年，衛生建設費增至市人民政府全年支出百分之四點七，至一九五〇年更增到百分之八以上。同時全市建設總支出也大爲增加，所以二年之內，衛生建設費較解放前增加不止二十倍。一九五一年，在經濟條件困難之下，更抽撥鉅款創辦醫學院，提倡高等醫學教育，培植師資，鼓勵醫學研究。這一連串的事實，使得我澈底的覺悟了，在共產黨領導之下，衛生醫藥建設事業是大有前途的。

舊時代的醫務工作者受了多年的帝國主義的封建的半殖民地的醫學教育，又加上近年來在反動政府統治下，舊社會的薰陶，一旦解放之後，對於新時代新社會的認識自然是非常模糊，少數甚至頑固執迷不悟。但是二年來經過政治學習、時事學習，大多數醫務人員思想上起了變化，都有了進步，尤其是近一年來，由於抗美援朝愛國運動和組織志願醫療隊，救護隊，國際醫防隊及服務隊等等實際行動，更通過鎮壓反革命運動，醫務工作者親身參加土改工作等接受教育的機會，在思想上更前進了一大步。我認爲醫務工作者能有這樣大的思想轉變，在舊時代舊社會是絕對辦不到的，惟有在共產黨和毛主席的教育感召之下，才從不可能變爲可能。

我在延安時覺得非常愉快

天津市立總醫院院長　萬福恩

我第一次認識共產黨是在一九三八年的春天。那時我在西安擔任中國紅十字會救護第一大隊隊長。因爲我們的隊員們要到延安去工作，同時有不少的知識分子想到延安去參觀，都到大隊部來要求介紹和解決運輸的問題。因此我便認識了住西安的八路軍辦事處的工作同志們。他們給我的印象是：沒有官僚作風，待人誠懇，及時解決問題。

一九三八年六月我到延安，當天參加了歡迎會。在會上我講了些話，我說：「……這次來到延安很高興，紅十字會的隊員在這裏幫忙工作，請同志們多加指導：……」我的話說完，毛主席對於「幫忙」這兩個字就提出意見，給我很寶貴的批評。毛主席說：「抗戰是我們大家的事，不是那個『幫忙』那個，應當看作我們自己的事來做。」這一個指示，我至今也沒有忘。從此我認識了共產黨拿事當自己的事來做。

在延安三個多月的工作，使我更進一步的認識了共產黨，很多的事實表現出他們對於老百姓的愛護和照顧。三個多月我沒有看見過打人或駡人之事，這雖然是件小事，但在國民黨反動派當權的社會中却是每天都有的。共產黨的吃苦耐勞和努力學習的精神，也使我深深感動。有些醫務工作者從幾百里路以外跑到延安向我們學習技術，他們的光榮傷員們在休養之中是那樣的安詳，可親，服從治療，不鬧情緒；這一切是我未到延安以前所沒有看到過的；也是絕對不可能看到的。

我離開延安的時候，衛生部的姜部長率領着很多的工作同志們，到汽車站歡送，共產黨愛惜技術人才的精神和作風，很深刻的印在我的腦中。在延安的生活和工作，是我一生最快樂的生活，最得意最有意義的工作。

汽車第一站到了洛川，在飯館中我們看見一個軍官打跑堂的，我們知道是已經入了國民黨反動派統治下的地方了。

平津解放時，我尚在南京工作，很多的同學們和同事們都準備逃難，有人說逃到廣州去，有人主張到台灣去，有的準備到美國去，到「沒有共產黨的地方去」，到「共產黨打不到的地方去」。我的決定是到華北去。到解放了的地區去。因爲我知道，共產黨是愛護老百姓的，是愛惜技術人才的。

一九四八年秋天，我正式參加了爲人民服務的工作。在這兩年的光景中，我更接近了共產黨，對於共產黨有了更進一步的認識。在工作之中他們是對事不對人的，一切爲了工作，拿工作當自己的事來做。他們在工作之中有使我認爲不滿意的地方，我都不客氣地提出意見和批評，他們都誠懇地接受。這一點我認爲是共產黨的偉大，也是共產黨必定成功的主要因素之一。

在共產黨的領導之下，天津市的醫務工作者，全國的醫務工作者，熱烈地志願參加了抗美援朝的實際工作。空前的團結起來，改變了過去的作風。這又是只有在共產黨的領導之下，才能發生的。在抗美援朝運動以前，我個人的作風是保證不先向病人要態度，但是病人若向我要態度，我也要要態度的。參加了志願援朝醫療隊以後，我的作風改變了，我現在的保證是：無論如何，不向病人要態度，而且要進一步一切爲了傷病員的態度來工作。在我個人這是一件很大的改變，也只有在共產黨的領導之下，才能使我有這樣的改變。現在天津市的醫務工作者都改變了，全國的醫務工作者都改變了，全國的人民都改變了。在共產黨的領導之下，羣衆的力量是能團結起來，發揮出來，推動一切的工作，克服一切的困難，完成一切的任務，打倒一切的帝國主義侵略的。

我怎樣認識中國共產黨？

天津基督教革新委員會主委　霍培修

百聞不如一見。解放前嘗聽人傳說共產黨怎樣怎樣，我雖然不信，但又沒親眼看見。

一九四九年九月全國政協會議，曾邀請宗教界人士參加，並將宗教信仰自由，載在共同綱領之上。基督教人士於一九五〇年九月發表了一件空前的宣言：「中國基督教在新中國建設中努力的途徑」，使全國基督教已經展開三自革新運動，這是說明共產黨是實際執行統一戰線政策的。

今年一月，我被邀參加天津救濟福利工作者代表會議，二月又被邀參加天津市第三屆各代會，在我參加了以上各項會議後，使我更明瞭共產黨一貫民主的作風，和人民民主的眞精神。

我愈與人民政府的各級幹部聯系，就愈知道幹部們那種吃苦耐勞，不爲自己專爲大衆利益埋頭苦幹的精神。使我更懂得共產黨爲人民服務的本質。尤其從五月五日至六月三日，我被邀參加天津土改參觀團山東分團，實際體會到團員中幹部和得到一處處，親眼看到各級幹部政治立場穩定，掌握政策準確，工作艱苦和正確地走羣衆路線，更叫我認識了共產黨的革命是澈底的。山東全省，於六個月中，居然能廢除三千年地主階級，封建剝削的土地所有制，實行農民的土地所有制，藉以解放農村生產力，發展農業生產，爲新中國的工業化鋪平道路；同時也作好了鎮反，訂立愛國公約、捐獻、優撫及抗美援朝等工作。若不是我親眼看見，就不能相信。這就是我慶祝中國共產黨三十周年誕生的見證。

共產黨領導下　我們自立更生了

天津市天主教革新運動促進會主任委員　吳克齋

在解放以前，因爲受了反動派的惡意宣傳，我對中國共產黨可以說沒有好的認識。反動派宣傳說共產黨是如何的破壞、不講道德，又說：「共產黨是無神論者，他們反對宗教，他們來了一定不許你們再信教。」我是個天主教徒，聽了這些，自然要有反感。我也見過一些從解放區來的人，多半是逃亡地主，到了天津他們就添枝加葉的說共產黨如何如何的破壞。所以，在當時一提起共產黨來，就使我感到恐怖。

天津解放了，一時我還是惶惑得很，自己心裏覺得有些前途茫茫，不知如何是好。我等待着恐怖的到來。然而奇怪，到來的不是恐怖，反而是人民生活的逐漸提高，社會秩序的日趨穩定，人與人的關係變得平等，人壓迫人的現象澈底消滅。宗教信仰者不但沒遭受迫害，相反的天津市剛一解放時，軍管會的佈告張貼着：「保護宗教信仰自由！」

在這時，有許多教會裏面的帝國主義分子們對我說：「這是欺騙！」「他們（指共產黨）是魔鬼！」可是，人民政協開會了，共同綱領頒佈了，在裏面明明白白的寫着：「人民有宗教信仰的自由。」再看事實：教友們不是照樣可以進堂望彌撒嗎？有誰曾干涉過？於是我開始懷疑反動派和帝國主義者的一切鬼話，同時也開始對中國共產黨有了比較正確的認識。

兩年多以來的種種事實，更使我逐漸的認識到：在中國共產黨所領導的新中國內，是眞正的出現了我所理想的社會。眞正的平等、眞正的博愛、眞正的自由幸福；一切在從前我們認爲不容易實現的，現在都一樣一樣地擺在我們的面前了。在今天的社會裏，再沒有欺壓、剝削、人吃人的不合理現象，作爲一個天主教徒的我不能不從內心裏喊出：「擁護中國共產黨！」

也正是從這裏，我更清楚地看出帝國主義的本來面目。他們爲了長期壓迫我們，不使我們站起來，所以處處造謠誣衊，甚至通過天主教組織了許多的反動的秘密組織，來陰謀破壞我們已經得到的自由和幸福。在今天，中國人民已經站起來了，中國的天主教徒也站起來了。我們決不容許任何帝國主義者再來壓迫我們，我們要自立更生！全市的教友們！在慶祝中國共產黨成立三十週年紀念的今天，讓我向大家說一句話：只有在中國共產黨和毛主席領導下，中國人民才能從帝國主義和反動派的統治下翻了身；也只有在中國共產黨和毛主席的領導下，中國的天主教才能脫離帝國主義的羈絆！

從事實中認識了中國共產黨

天津基督教青年會總幹事　楊肖彭

在天津解放以前，我對共產黨基本上沒有認識。然而由於實際上的體驗，內心中却有一種眞理的信念——共產黨之所以能夠成功，必有它的優越因素。

解放後的兩年過程，數不盡的豐功偉業，反映在新中國的政治，經濟，文化許多方面，因而想起了那一句歌辭「共產黨的恩情說不完」，是我從許多事實的體驗中得來的結論。

我記得我第一次和一位青年幹部談話，是在結核病院的辦公室裏。由於以往對國民黨反動政府人員的壞印象，一時扭轉不過來，起初談話的時候還有些顧慮，甚至不安。後來才發現原來一個共產黨員，並不像先前的反動宣傳的那樣可怕；恰恰相反的是那樣和藹可親。以後就這樣不斷地和各級幹部聯繫着。也越發感覺到共產黨員的修養是可愛可敬的。

由於最近參加了河南土改參觀團，更有一個機會對共產黨員深入地了解和長期地接觸。尤其到了許多農村裏，以及大小不同的縣、市、鎮中。經過了仔細的分析和比較，原來共產黨員的品質不論城市與鄉村，是一樣的可愛。「城市的幹部好，鄉村的幹部一樣好」，才是正確的觀念。這種觀念的樹立，並不是由於宣傳，乃是由於活生生的實際行動的表現，不是空說，乃是實在做。不是一套空洞理論，乃是理論與實踐的結合。

中國共產黨過去三十年的鬥爭史，已經在今天中華人民共和國勝利地彰顯出來了。由於人民領袖毛主席的英明領導，黨員們掌握住了批評和自我批評的武器，贏得了今天的勝利果實。

這不是偶然的，這是艱苦鬥爭換來的。我們要向中國共產黨致敬！

我們要向共產黨學習！

我願再大聲高呼一次：

中國共產黨萬歲！

偉大的人民領袖毛主席萬歲！

慶祝中共誕生卅週年

徐端甫

自從解放兩年半以來，新民主主義的新中國建立起來了。在軍事上解放了大陸的全部土地。在財政經濟上國家財政接近了收支平衡，穩定了金融物價，戰勝了十二年來的惡性通貨膨脹；以驚人的速度和力量恢復交通，與修水利，調整工商業，發展貿易；同時還在全國廣大地區進行着土地改革，使數千年來農村關係有了新的變化，佔全國人口最多數的農民得到了眞正的翻身。

再拿建設方面來說吧，你看我們的城市管理得多麼好，多麼有秩序，多麼生氣蓬勃。以天津市來做例子吧，我們是最清楚看到的，像市政建設方面：下水道和公共廁所的修建與改善，公用電車、汽車、電話、電訊事業的改進，電燈的供應和普及，道路、園林、房屋、橋樑的修繕和建造，防汛、浚河的成就。此外如扶植工商業，一天比一天繁榮。全市人民那麼認眞地工作，努力的學習。勞動人民實勁的搞生產，一個一個地有力競賽。這一切新氣象，在在都雄辯的說明了這一切都是我們的毛主席、中國共產黨的英明領導，團結了全體人民，有計劃，有步驟地帶動全民來建設我們的新國家，使我們的國家克服種種困難，穩步前進，走上富強康樂的道路。

正因爲我們有了這麼多的成績，帝國主義和反動派是不會甘心於他們的失敗的，於是以美帝國主義爲首的侵略者便製造了侵朝戰爭，把戰火延燒到我們祖國的邊疆，威脅我們祖國的安全。偉大的中國共產黨領導着我們全國人民，在愛國主義和國際主義的旗幟下展開了轟轟烈烈的抗美援朝運動。這種愛國主義的熱情和人民志願軍的戰鬥事蹟，是中國歷史上前所未有的。現在全國人民更進一步的展開捐獻運動，正如赴朝慰問團副團長陳沂同志所說的：「我們的志願軍在『炒麪加步槍』的情況下，已能予美帝國主義優勢裝備以沉重的打擊，如果全國人民積極捐獻，使志願軍得到『大米加飛機大砲』的話，那我們的勝利當然會更早地到來。」

我們深信我們，在毛主席共產黨的領導下，全國人民團結一致，同心協力，我們這個偉大的新中國將要更偉大，更輝煌地屹立在亞洲大陸上。

京華有限公司	十區解放北路利華大樓樓下	3.5413
豐隆公司	十區營口道安利大樓	3.1702 0137
北生貿易行	一區營口道56號	3.2653 4764
祥泰貿易有限公司	十區營口道安利大樓	3.4947
萬隆貿易股份有限公司	仝上	3.4436 2033
萬孚行	仝上	3.2087
盛錫福進出口行	一區濱江道95號	3.2476
香港四川畜產公司天津辦事處	十區解放北路114號	3.5621
泰興貿易行	一區解放北路95號	3.2230 4138 5165
靖元行	十區解放北路129號	3.2155
怡華行	仝上	3.3781
華甡貿易行	十區大同道44號	3.1335 0429
泰孚貿易行	十區大同道18號	3.4878 3226
永信號	十區建設路8號	3.1454 0010
大桐貿易有限公司	十區泰安道濟安大樓	3.3527 3313
大華企業行	十區大同道18號	3.0395 4443 5539
信通企業股份有限公司	一區解放北路90號	3.2221 3290 3.4496 3018
廣大華行天津分公司	十區建設路1號	3.2646 0317
五洋貿易公司	一區羅斯福路398號	3.2183 5160 2363
啓新行	一區濱江道長泰大樓	3.3219
北京新興貿易行天津分行	一區新華大樓	3.5372
隆源號貿易行	十一區鼓門西九如里3號	5.2766
物華進出口有限公司	十區解放南路29號	3.2570
裕中商行	一區濱江道長泰大樓	3.1089 3218
天津永興昌貿易行	七區鼓樓東大街209號	5.0659
華貿股份有限公司天津分公司	十區營口道安利大樓407室	3.4717 2009
華大正記行天津分行	一區哈爾濱道錦榮大樓1號	3.3622
中國國貨聯合營業公司天津辦事處	一區松江路7號	3.3367
益農貿易行	一區錦州道7號	2.5514
中發商業股份有限公司	一區山東路39號	2.0682 5091 0622
隆記興貿易公司	一區新華北路52號	2.1884
隆懋貿易行	一區濱江道新華大樓	3.4795 0970 4092
中美企業公司	一區羅斯福路300號	2.3700 1663 3618
韓中物產貿易公司	一區營口道50號	3.1933 4946
建城企業股份有限公司	十區大沽路178號	3.4468 0381 0265
華孚股份有限公司	十區曲阜道80號	3.3795 3867 3930
興達貿易股份有限公司	十區大沽路141號	3.2169 1891
聯貿股份有限公司	十區大沽中路141號	3.3595 2640
中國化學工業社	一區濱江道新華大樓602 607	3.3016 0875
金綸行	一區長春道51號	3.0696 2832
公和號	八區針市街114號	5.1048 1345
大成生記	八區針市街東口14號	5.0824
鼎盛公司	一區合江路10號	3.0891 0263
天津東泰新	一區承德道52號	3.2581 0620

中印津行	八區宮北大街29號	2.2203
天津惠安行	一區哈爾濱道86號	3.4958 2691 3.0306 0441
益中公司	一區濱江道28號	3.0269 5407 2754
聚豐貿易商行	一區哈爾濱道32號	3.1015
泰豐企業行	十區解放北路131號	3.5029
亨通貿易股份有限公司	一區哈爾濱道11號	3.2459 4457 2837
南僑股份有限公司天津分公司	十區建設路110號	3.0590 3230
同泰公	十區建設路18號	3.4454 2250
大華貿易商行	十區湖北路8號	3.0675 2705
星僑行	十區建設路103號	3.3752
立通貿易行	二區光復道37號	4.0384
隆銳貿易有限公司	十區泰安道濟安大樓	3.4110 3470
隆懋企業股份有限公司	十區泰安道濟安大樓	3.4220 5329
克達貿易行	十區解放北路231號	3.5198
萬通行	十區成都道78號	3.4671 4672

天津市進出口商業同業公會會員
慶祝中國共產黨三十週年紀念

七一獻詞

慶賀偉大的中國共產黨的生日，我們要更進一步的搞好經營，大力促進城鄉物資交流，積極響應抗美援朝總會號召。

上海進出口行	十區解放北路131號	3.4274
上海建源公司天津分公司	十區利華大樓12號	3.4117
協中鋼鐵材料行	浙江路25號九室	3.3361
新通工程貿易公司	十區解放北路新泰興大樓	3.3375
大道貿易行	一區承德道增17號	3.0617
大成實業公司	一區解放北路109號	3.1242 3791 2736
人人企業股份有限公司天津分公司	十區解放北路100號久安大樓	3.1963 4678
同孚行	一區解放北路50號	3.3550 1055
達生貿易行	一區長春道14號	3.5341
久恆貿易行	十區大沽路衛德大院15號	3.5464
大成行	二區華安街11號	4.0749 0078 4.0386 0951
興安商行	二區自由道3號	4.1134 1135
陳美成行	八區針市街108號	5.0581 0958
裕發號	八區小夥巷79號	5.1556
永亨股份有限公司	二區民生路24號	4.0093 0618

河北蛋廠	二區糧店前街邱家胡同11號	4.0084 0932 1165
華頤貿易公司	一區解放北路35號	3.2970
永利源	一區長春道福厚里2號	2.4706
春源行	一區松江路19號	3.2532 0895
醒東企業公司	一區興安路206號	2.3713 2340
宏濟滬行天津分行	一區營口道12號	3.3204
興隆洋行	十區大沽路114號	3.3851 0488 0783
天津三一企業公司	十區解放北路133號	3.5110 5119 5131
同記貿易行	一區營口道12號	3.1556 1430 4777
中英貿易商行	十區解放北路157號	3.2286
浩華公司	一區解放北路47號	3.5105 5716
新華貿易行	六區解放南路40號	30415 80421
華利行	十區解放北路223號	3.2416
宏泰貨棧	二區二緯路15號	4.0828 1675
太隆貿易行	一區大沽路97號	3.2941 5247
裕豐泰記貿易行	六區大沽路同善里後21號	8.0342
萬通號	八區針市街西口公記藥行內	5.3316
鑫華貿易行	一區吉林路68號	3.4955 3603
大明公司	一區解放北路105號	3.0204 2277
辛中公司	一區承德道36號	3.0734 3088
民生貿易行	一區承德道31號	3.4751 2947
增懋行	一區濱江道新華大樓	3.5677 4583
惠隆企業股份有限公司	一區營口道76號	3.0454 5684 2482
天興貿易行	十區營口東道15號	3.4924 4462
永和德	二區博愛道39號	4.0259 0357
昆明貿易行	一區長春道10號	3.2649 0401
東華貿易商行	一區興安路228號	2.5026
天津晉華貿易公司	一區解放北路57號	3.3283
美聯貿易商行	十區解放北路新泰興大樓	3.4225 3379
中和貿易行	十區大沽路114號	3.1993 5606
中國進出口公司天津分公司	六區建設路171號	3.5075—78 3.5528 2320 國內電報掛號5075
瑞華貿易行	十區大沽路133號	3.4144
晉東行	十區營口道23號	3.0067
來維貿易行	十區營口道安利大樓一樓	3.4006
同生貿易行	一區濱江道101號	3.4428
天津隆銳貿易有限公司	十區泰安道濟安大樓	3.4110 8470
開源華行	一區濱江道44號新華大樓內	3.0525 0664
恆隆商業有限公司	一區哈爾濱道89號	3.1323
志同貿易行	一區哈爾濱道18號	3.4365 1367
泰豐進出口貿易行	一區承德道9號	3.1958
華德鐵行	十區大沽路36號	3.1987
大威貿易行	十區曲阜道7號	3.4190
香港南僑企業有限公司天津分行	十區解放北路新泰興大樓4號	3.3271
啓明行天津分行	一區光明大樓5樓	3.4462

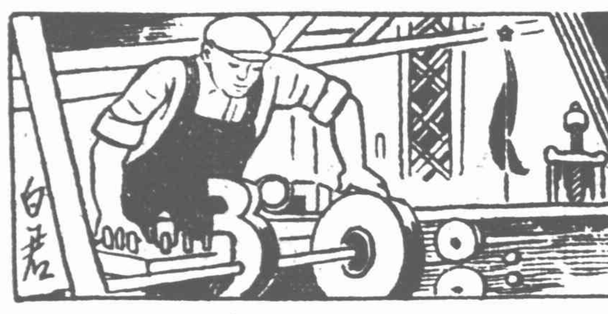

紀念七一 努力增產 踴躍捐獻！

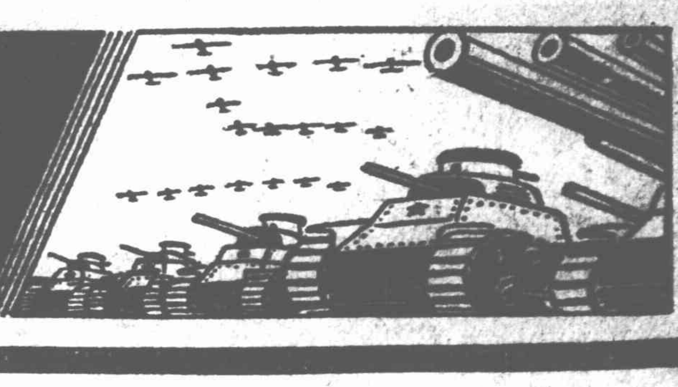

慶祝 中國共產黨卅週年紀念

壽豐麵粉股份有限公司敬賀

地址：總廠：天津二區復興道　電話四〇三三七
二廠：天津八區趙家場　電話六一一二二一

中國工業器材公司天津市公司

慶祝中國共產黨誕生三十週年紀念

爲慶祝七一 大量供應物資 公私工廠 一律歡迎

五金類：東北生鐵 東北三角鐵 東北黑鐵管 波蘭平白鐵 元鐵 黑鐵皮 矽鋼片 鍋爐管 工字鐵 馬槽鐵 方鐵 鉛皮 蔴線等 —— 本公司五金科一區新華北路186號 電話3.3846號

五金工具類：縫紉機東洋15 篩絹東洋瑞士7—12# 八角鋼國產合 C 0.68 MN 0.33 SI 0.30 S 0.010 P 0.014 彈簧元鋼國產合 C 0.90 MN 0.30 SI 0.35 S 0.005 P 0.029 鎢鋼電鋸條英國12"—.8" 鎢鋼雙面鋸條英國1"×12"×24牙 鎢鋼平面鋸條英國½"×12×24牙 鉛絲8#—16# 洋釘1"—16 各種車床,磨床,鑽床 —— 五金機器批發部一區羅斯福路213號 電話2.1151 4240號

交通電訊類：小座車：捷克四缸12V,流線型52匹馬力 SRO. VKF各號軸領 32×6輪胎（青島BS佛爾司登,登祿普）公共汽車：捷克六缸 柴油機 6輪（12.00—22）140匹馬力,45座。各號風雨線 四種線 三種線 光銅絞線 各號漆皮線 紗包線 各種電力電纜 電話電纜 各種電度表 電壓電流試驗器 電壓表 電流表 萬能表 真空管試驗器 搖表 大小電鑽 16m/m電影機 報話機 各種絕緣器材 絕緣紙 絕緣漆 各種真空管 充電枸 大小電動機 黃臘布帶 銅炭精 錄音機 擴大機 揚聲器 自動繞線機 —— 交通電訊批發部七區東馬路216號 電話5.3321 0677號

化工原料類：烤膠 紅矾鉀 白桂皮 橡膠 亞特華 立德粉 促進劑 防老劑 墨灰 蘇達粉 石蜡 硬脂酸 鹽卜 赤燐 石臘 二硝基二氯基聯苯 H酸 J酸 磷甲基胺 安尼林油 磷硝基甲苯 亞硝酸鈉 黃血鹽鉀 冰醋酸 培他那夫妥 紅矾鉀 桃膠 燒碱 硼酸 硼砂 黑鉛粉 蟻酸 亞砒酸 澱粉 電石 椰子油 氯酸鈉 —— 化工科一區新華北路186號 電話3.5028號

西藥顏料類：二甲基磺胺嘧啶 純滴滴涕 新斯鎊波霜 吐根末 對位胺基柳酸 鹽規 硫規 氯黴素 青黴素 雙氫連黴素 以及科學儀器理療器械等 士林綠 鹽基黃 快快靛(汽巴60%) 快快靛(西門西60%) 快快靛(卜內門60%) 快快靛(愛禮司60%) 保險粉 海昌性硫化藍 硫化藍 金粉 藍油墨 溴化靛青 靛青 —— 化工顏料醫藥批發部一區迪化道15號 電話2.4531 4532 0222號

項目繁多　不及備載

慶祝七一

毛主席萬歲！　中國共產黨萬歲！

★慶祝七一★ 中國共產黨卅週年紀念
金牛牌自行車外胎 車行均售
天津天泰祥橡膠廠敬祝

★慶祝七一★ 中國共產黨卅週年紀念
勝利牌自行車胎 車行均售
天津鈺華橡膠廠敬祝

★慶祝七一★ 中國共產黨卅週年紀念
天津 三泰橡膠廠敬祝
三羊牌自行車胎
三不怕牌手推車胎
車行均售

★慶祝七一★ 中國共產黨卅週年紀念
生產牌 飛龍牌
自行車胎 機輪三角帶 球鞋 跑鞋 雨鞋 體育鞋
天津飛龍橡膠廠敬祝
地址：十一區三緯路西口八十號　電話：二局五三四二二號

★慶祝七一★ 中國共產黨卅週年紀念
踴躍捐獻 努力生產
前進牌 球鞋 跑鞋 體育鞋 字底 裕膠 膠鞋店均售
天津裕合橡膠廠敬祝

★慶祝七一★ 中國共產黨卅週年紀念
飛鷹牌
機器用三角帶 造紙膠輥 印染膠輥 碾米膠輥 印刷膠輥
天津富德橡膠廠敬祝
地址：天津南市廣善大街南口元福里　電話：二局二五一八一號

★慶祝七一★ 中國共產黨卅週年紀念
金豹牌 全象牌 自行車外胎
天津廣興橡膠廠敬祝
車行均售

太平牌電線
本廠爲響應政府號召安全用電特將各種電線材料一律提高保證品質精良絕緣力强尺碼準確定價低廉歡迎選購試用
太平橡膠廠　電話2.5494 3810　各電料行均售
慶祝中國共產黨卅週年紀念

★慶祝七一★ 中國共產黨卅週年紀念
飛利浦牌自行車外胎 車行均售
天津建業成記橡膠廠敬祝

工業廣告社電話五局一一一三號

慶祝中國共產黨卅週年紀念

請熱愛祖國的工商各界，實踐愛國公約，打擊帝國主義經濟封鎖！選用國產產品！

紅三晶牌 天工牌 漂白粉

紅三晶牌 桃牌 硫化碱　桃牌 青化硫

——國營——
天津化工廠　天津染料廠
中央化工局天津事務所
敬賀

洽購地址：天津一區羅斯福路238號 電話（2）0326.3224

慶祝七一

天津投資股份有限公司

營業項目

本公司爲了扶植有利於國計民生之生產事業發展國民經濟茲先行訂定五種營業項目如下（續訂營業項目隨時公佈）

一、承受股票：凡新創企業或原有企業依照股份有限公司組織或準備改爲股份有限公司組織者爲了適應社會需要或擴大經營得申請本公司承受其發行之股票

二、承受公司債：凡股份有限公司之組織爲了擴大經營恢復或增加生產得申請本公司承受其發行之公司債

三、設備投資：凡股份有限公司或合夥組織爲了增添機器設備或運轉工具得申請本公司承作設備投資

四、聯營投資：凡生產事業聯營或有利於城鄉內外物資交流之貿易聯營爲了擴大經營得申請本公司投資合作

五、生產週轉投資：凡股份有限公司或合夥組織爲了擴大生產得申請本公司投資合作

營業時間：上午九時至十二時　下午二時半至四時半　星期六下午對外休息

凡申請投資者請到一區解放北路六十三號本公司面洽！

電話：總經理室：3.2785　企劃業務部經理室：3.3223　秘書計核室：3.1990 2891　企劃業務部：3.2116

地址：天津一區解放北路六十三號

上海四達實業股份有限公司總管理處爲天津分公司總發行所成立開幕公告

謹啓者敝公司天津分公司總發行所（東馬路一〇八號）新屋落成籌備就緒爰定於今日正式開幕仰請各界人仕同業先進賁臨賜敎以匡不逮誠恐柬邀不週謹此敬佈

總管理處：上海成都北路四七四號　電話六六〇九八號
天津分公司
總發行所：東馬路一〇八號　電話：五局三三〇四號
製造廠：河北辰緯路一三號　電話六局〇七六五號

最新供獻

恒大牌複寫紙

天津光明實業廠出品

營業所第一區羅斯福路同慶後二十六號
電話：二局五一一八號 二一一七
電報掛號：五一一一六

慶祝七一

抗美援朝　努力增產

天津
製精合鋼造成立廠

敬祝

本廠出品鋼精器皿
航空牌・新新牌・萬年牌
各種飯鍋飯鏟痰盂臉盆菜盆蛋盤以及各樣器皿式樣新穎堅固耐久 外埠定購無任歡迎

本埠代銷處：華北百貨公司 中原公司 企業公司等

地址：九區河北大街福泉里一〇四號
電話：六局一三八九號

★新潮職校
初高簿記 會計學班 日夜班 招生
開學日期：七月七日 詳章備索 函索附郵 四面鐘後大沽路82號

地球牌複寫紙

複寫明顯 寒暑皆宜
到處暢銷

新亞化學工業社出品

徵求「舖面」
宜在羅斯福路濱江道附近舖面有誠意出租或出售者請駕臨泰安道28號或電三局三四六三洽

無軌電車通車

一、通車日期：自七月一日起
二、行駛區間：自解放橋至新倉庫
三、停車站除十二經路改在十一經路外其他各站與原來公共汽車站同
四、票價：坐一站至五站四〇〇元坐六站至九站六〇〇元坐十站至十一站八〇〇元
五、乘客定員：小車五十名 大車七十名
請乘客協助按定員乘車
天津市電車公司

天津市公私營銀行業錢莊聯合銀團更名啓事

茲爲統一名稱切合實際起見自一九五一年七月一日起原名公私營銀行錢莊聯合銀團更名爲天津市金融業第一、二聯合銀團原有兩銀團對外債權及債務關係仍繼續有效特此登報公告

大昌保險公司
太平保險公司
中安保險公司
中國平安保險公司
敬祝

中國共產党万歲！

天津市輪船商業同業公會慶祝中國共產黨誕生三十週年紀念

中國共產黨萬歲！

三北輪埠股份有限公司天津分公司
大中華輪船公司
大北輪船公司
中興輪船公司
天津航業股份有限公司
北洋海運局天津分局
民生實業股份有限公司天津分公司
民新輪船公司
同和輪船股份有限公司
安達輪船公司
志新輪船公司
直東輪船股份有限公司
海鷹輪船有限公司天津分公司
通安輪船股份有限公司
渤政航運股份有限公司
華孚股份有限公司
華勝輪船公司
新大陸輪船公司天津辦事處
運通船務行
聚合駁船行

中國共產黨萬歲！

慶祝七一 30

天津市金融業同業公會全體會員謹祝

輔助生產 繁榮經濟

踴躍捐獻 抗美援朝

天津市各中級衛生幹部學校聯合招生通告

(一)投考資格：㈠初中畢業 ㈡同等學力
(二)報名時須繳：㈠最近二寸半身像片兩張 ㈡報名費五千元 ㈢畢業證書或證明文件 ㈣派出所證明信
(三)報名日期：自七月十二日至七月十四日止
(四)考試科目：㈠政治常識 ㈡國文 ㈢數學 ㈣自然科學常識 ㈤外國文(俄文或英文) ㈥口試
(五)考試日期：自七月十九日至七月二十一日
(六)學制：二年畢業
(七)待遇：公費生待遇供膳宿講義
(八)各校招考名額及報名地址如下：

校別	名額	報名地址
天津市衛生技術學校	醫科六十名	二區獅子林大街
天津市護士學校	護士八十名	一區南京道迪化橋口
天津市兒童醫院附設護士學校	護士三十名	福安大街(前益世報校)
天津市助產學校	助產士六十名	十區大理道
天津市私立濟華護士學校	護士六十名	馬大夫醫院
天津市私立天和護士學校	護士二十名	天和醫院
天津市私立志生助產學校	助產士三十名	一區河北路

各校招生簡章請向該校報名處索取。

慶祝 中國共產黨卅週年紀念

天津近代化學工廠出品

近代漆布

辦事處 羅斯福路一七四號 電話二局四九三八

慶祝七一

抗美援朝 保家衛國

華平航運公司

現由德國運津大批盤尼西林 歡迎各藥房醫院醫師採購

地址十區新華南路二二五號 電話三局五六九二、二〇九〇號

慶祝 中國共產黨誕生三十週年紀念

天津市財政金融業工會東萊銀行工作委員會

東萊銀行天津分行

賀祝

慶祝七一 30

慶祝中國共產黨誕生三十週年紀念

久大鹽業公司
永利化學工業公司

中國共產黨萬歲！

天津恒源紡織股份有限公司

廠址：本市河北西窰窪 電話6局0609 0661
事務所：十區保定道四十五號 電話3局2607 0443

出品

32"藍虎紗 12磅砲車市布 20"八仙紗 21磅三菓市布

慶祝中國共產黨誕生三十週年紀念

耀華玻璃公司

平面玻璃

努力增產 踴躍捐獻

全國總包銷：中國百貨公司及各地百貨公司

總公司：天津十區大同道十九號 電話：3·1090 3·5101 3·0681

慶祝中國共產黨誕生三十週年紀念！

天津

中天電機廠

股份有限公司

專門製造：—

磁石式 共電式 自動式 電話機及交換機

調度電話機路牌機及信號設備

天津總廠：十區岳陽道174號	電話34143 35264 33129	電報3914
北京辦事處：八面槽甲44號	電話55923	電報3077
漢口辦事處：黎黃陂路34號	電話 4182	電報4850
廣州辦事處：永漢南路24號	電話18436	電報4849
上海辦事處：法華路82弄31號	電話23721	電報22207

慶祝七一 30

中國共產黨萬歲！

毛主席萬歲！

北洋商業第一紡織股份有限公司

出品

金三鼎 三戟

各支棉紗

紗支潔白 條幹勻淨

廠址：天津海河掛甲寺
(電話8.0016 8.0017 8.0156)
事務所(十)解放北路久安大樓三樓
(電話3.0692 3.1691 電報掛號：天津1318)

大中華橡膠廠

華北分事務所

地址：天津北馬路九十七號
電話：五局〇〇八三——四號

天津分廠 地址：植檀國街中義里一號 電話：六局0088·556號

北京推銷處
地址北京前門大街一六三號

大中華塑膠廠

慶祝中國共產黨成立三十週年紀念

中國共產黨萬歲！ 毛主席萬歲！

主要產品
電氣材料 文具用品

副屬產品
梳子 鈕釦 皂盒

優點
絕緣力强 不易燃燒
不易碎裂 質地特輕

歡迎各廠委製各種電工器材及來樣加工

地址：天津一區山東路四十六號
電話二局〇八四五 四三五三號

慶祝七一 30

踴躍捐獻 努力增產

天津總經理
東源文具商行
地址宮北大街二十五號
(電話2局3531 電報掛號5345)

慶祝中國共產黨卅週年紀念

中國醫藥公司

開展人民醫藥事業★完成醫藥供應任務

大量供應

衛材藥品 醫療器械

本公司產品

鹽酸麻黃素 甘草流浸膏 乾

受中央人民政府衛生部委託經理全國麻醉藥品

地址：
總公司：天津第二區勝利路二八號 電話4.0166
市公司：天津第一區羅斯福路二二三號 電話2.4027
器械部：天津第一區羅斯福路三一八號 電話2.0986

盛錫福帽莊

慶祝中國共產黨卅週年紀念

各種草帽減價九扣一天

首創和平式草帽涼快，經濟

總店渤海大樓旁 分銷處羅斯福路中間

慶祝七一 30

慶祝中國共產黨誕生三十週年紀念！

·努力增產·踴躍捐獻·

天津市營造工業同業公會

第十區解放北路二〇七號 電話三局〇三六八

我們永遠跟着共產黨走

迎接黨的生日

本報邀私企勞模座談

★★★★★

本報爲慶祝偉大的中國共產黨誕生三十週年紀念日，於七月二十七日邀請本市私營工廠的市特等勞動模範和一等勞動模範，舉行座談會。

座談當中，勞模們傾訴了他們在日寇和國民黨反動統治的黑暗歲月裏所遭到的痛苦，同時也盡情地道出了解放後，工人階級當家做主人在黨的領導和教育下，過着幸福美好生活的喜悅。勞動模範們熱愛自己的黨，熱愛領袖毛主席。他們把解放前後的一切作了鮮明對比，他們也詳細敘述了在黨的教育下，逐步提高自己階級覺悟的過程，認定了他們當選了勞動模範，完全是共產黨毛主席給他們帶來的光榮。

偉大的中國共產黨領導全國人民，奮鬥三十年，打敗了國內外敵人，取得了偉大的勝利，建立了人民的政權，開始了史無前例的生產建設。但美帝國主義害怕我們建設，妄想破壞我們勝利的果實，發動了侵朝戰爭。因此，全國人民必須進一步做好抗美援朝工作，工人們要加緊生產，支援人民志願軍，這是參加座談勞模們的共同認識。勞模們表示決心遵照毛主席的指示，在羣衆中發揮帶頭、骨幹和橋樑作用，進一步把模範的旗幟更高舉起。在座談當中，勞動模範們都提出了生產上的保證，並表示決心實現他們的保證，來紀念「七一」，來慶祝「七一」，來向黨獻禮！

參加座談的勞模名單如下（以發言先後爲序）：戴金城（搬運工人、市特等勞模）、董希聖（樂仁堂店員、一等勞模）、馮雲章（永利碱廠技師、特等勞模）、沈華文（永利碱廠技師、一等勞模）、楊生祥（達生紗廠技師、一等勞模）、馬春田（壽豐麵粉廠技工、一等勞模）、薄峻吉（華北化工廠技師、特等勞模）、鄭秀英（恆源紗廠女工、一等勞模）、袁鼎秀（久大製鹽廠工人、一等勞模）、張學玲（北洋紗廠女工、一等勞模）

用工作上的實際表現 來報答共產黨毛主席

戴金城： 我十二歲時就當小工，開始時幹了兩年泥水活兒。十四歲時開始跟車，到十八歲時就趕大車啦！那時在國民黨統治時期，我經常到滄縣、安國等地去拉運藥材，順便由天津向解放區偷運物資，把物資裝在車輪的內胎裏。過唐官屯關口時非常困難，駐在當地的是國民黨的土匪高部隊，時常扣留我們的東西，反正帶十回貨通五次貨都落不到。我們到了解放區，共產黨八路軍對我們優待極了，一聽說我們是工人，就跟親兄弟一樣地照顧我們。我們住在店裏，有時也遇見解放軍去查店，我們還當在國民黨區裏那樣，遇見查店的趕緊站起來，可是咱們解放軍不但不讓我們站起來，還坐在炕上跟我們聊天，給我們蓋被，太親熱啦！所以我每次從解放區回來，都要給家裏人講一講解放區八路軍的好處，家裏人聽了我的話，都一心地盼着解放軍快點打過來，解放天津。

一九四九年天津解放啦！想一想我過去這十幾年，每天挨打受罵，被人瞧不起，如同在十八層地獄裏過的是牛馬生活，這次可眞的翻了身。解放後在八區我帶着二十多位工友，向腳行頭子鬥爭，結果把腳行頭子的勢力整個打垮了，這全是共產黨保障我們，才能得到的勝利。我在組織工人向腳行頭子作鬥爭，及組織工會等方面作出了一些成績，當了模範。我們八九兩區的工人如今團結得很好，像鐵一樣，最近十區方面有些工人還沒有參加組織，上級就把我調到四分會工作，現在十區的白牌兒（指沒有參加工會的工人）一個也沒有啦！最近上級又叫我到北戴河休養，看了好多古蹟，生活非常快活，這一切的幸福都是誰給帶來的？都是共產黨毛主席帶來的。我在工會是担任宣教工作，必須聯系羣衆。爲迎接黨的生日我已在我們小組裏提出保證，今後決定努力工作，進一步聯繫羣衆，用我們工作上的實際表現來報答共產黨毛主席的恩情。

感謝共產黨、毛主席 我要創造更新的工具

沈華文： 我在軍閥統治和國民黨統治時期，只聽說有共產黨有紅軍，可不知他們是幹什麼的。直到解放以後，經過學習和事實的教育，才知道中國共產黨是歷經無數艱苦鬥爭，是爲了中國人民謀求解放眞心爲人民服務的工人階級自己的黨。黨領導着人民取得了新民主主義革命的偉大勝利，解放了生產力，提高人民生活，進一步領導人民走向更幸福的社會主義和共產主義社會。解放後的工人生產情緒可比解放前大不同了。只拿永利碱廠來說，我們創造了空前未有的產量，已經比過去最高產量超過了百分之二十二以上。這都是共產黨、毛主席給我們帶來的光榮。我自己只不過有一些微小的成績，當選爲勞動模範，最近又到北戴河去休養，這在解放前眞是連做夢也想不到的事。

我覺得光榮的模範稱號不是很簡單的。爲了更好的鞏固這個光榮，爲了迎接黨的生日並感謝共產黨毛主席，我要提出幾項保證：㊀埋頭鑽研，提高技術，創造更新的工具來提高生產效率，減少廢品率到最低限度；㊁遇有百噸以上的大鑄物，我能克服困難並勝利完成任務；㊂學習蘇聯的先進經驗和技術；㊃將我四十多年的技術和經驗完全貢獻出來，傳授給工人，要作到凡是自己會的大家都要學會。

爲慶祝黨的生日 保證起骨幹帶頭作用

董希聖： 一提到對共產黨的認識，我就想起了在敵偽和國民黨統治時期受過的罪。現在我完全明白國民黨反動派是代表少數人的利益的。我十六歲就在樂仁堂當學徒，到現在已經二十年了。當時每月最多賺三四斗糧食，家裏人只能吃草根樹葉，國民黨還鄉隊還經常下鄉搶劫，連這口淡飯也吃不安生。帶點錢回家，買了柴米都要埋在地裏，不然還鄉隊就會竄走。自己回家也不敢在家住，因爲遇到還鄉隊會受到打罵和勒索。國民黨反動派勾結帝國主義，害苦了我們，我們決不允許它們捲土重來。

天津解放後，我對共產黨的認識還是模糊的，有一次爲了組織工會去見上級工會的幹部，去之前心裏有點害怕，但見面之後，同志們忙着給我斟茶遞煙，和自己弟兄一樣親熱，第一次就給了我一個很好的印象。又有一次，因爲孩子在老家病了，我去接孩子來津治病，我家在河西務附近，來津時正巧沒趕上長途汽車，想再回家，又怕來回跑路，把孩子的病就誤了，正在爲難的時候，來了一輛軍用吉普車，上面只坐一位解放軍戰士，我鼓着勇氣攔一下，車馬上停住，我請求搭乘汽車，那位同志不但不拒絕，反而客客氣氣的幫我抱孩子，又幫忙把東西搬到車上，到津後又一直送到住的地方。我老婆當時問我：「爲什麼他這麼好，也不要錢？」我告訴她說：「這就要念共產黨的好處，現在的政府是咱們自己個的政府，是爲廣大人民服務，不是爲少數人服務的政府了。」

解放前，我在本櫃幹了二十年，同時上來的十幾個人中我是最吃不開的一個，資格好一點的或受不了苦的中途都走了。解放後經過組織了工會，展開了生產競賽，我當選了勞模，這一切幸福和榮譽都是共產黨給我們帶來的。爲了慶祝黨的生日，我一定鞏固勞動模範的光榮，並保證作到：（一）不脫離羣衆，隨時學習人的長處，克服自己的缺點。（二）不管什麼困難或痛苦的事，別人不願做或不能做，自己要帶頭幹，要起骨幹作用；（三）響應政府的號召。學習農民吃苦的精神，節約支前。要檢舉反革命嫌疑分子，做好鎮壓反革命的工作。

我要把所會的技術 完全教給不會的人

楊生祥： 爲了慶祝黨的生日，職工們都展開以實際行動迎接七一的運動。黨和人民政府領導我們發展生產，保障了工人階級的利益。過去從來沒有過這樣的事，但我們的社會不是停滯在現階段，還要向前發展，走到更幸福的社會主義和共產主義社會。這個目的只有共產黨領導和全國人民的努力，才能達到。

我是學生出身，家庭是中農。家裏雖然不租種地主的地，但當初也受了地主很多的欺侮。家庭裏省吃儉用叫我上學，希望在工業學校畢業，目的也是讓我爭一口氣，能夠在外邊能夠找到好的職業。畢業後，我就到達生紗廠當練習生。進廠的時候抱定吃苦耐勞的決心，但後來發現廠方不重視技術，心裏很難過，自嘆「英雄無用武之地」。那時，又加上工廠受了日寇和國民黨匪幫的摧殘，達生就更沒法維持了，廠方也總想裁員，我也就只有做一天混一天。

解放前，我對黨完全沒有認識，只知道有個八路軍。解放後，因受了反動宣傳的影響認爲廠子一定被鬥爭，自己是職員也有被鬥的可能。但事實根本不是這樣，政府對我們多方照顧，又想盡辦法幫助廠子發展生產，我才開始對黨有了正確的認識。經過一九四九年積極提倡檢修機器，掀起修機運動以後，我在黨的培養和教育下，進一步瞭解了黨和政府的政策。到一九五〇年因爲機器經過修整，生產上有了成績，我在大家的幫助和愛護下，當選了模範。

因爲出身的關係，自己有許多應當克服的毛病，我決心糾正這些毛病，在生產崗位上積極努力，要起帶頭、骨幹、橋樑作用。此外我以黨員的身份，爲了歡慶「七一」，爭取做到：（一）加強學習，多讀書報，提高理論水平，克服知識份子出身的自高自大的毛病。（二）好好聯系羣衆。（三）把自己知道的東西全部拿出教給別人，並吸收別人的先進經驗，保證三個月教會工友畫工程圖。（四）爭取再當模範。

保衛美好和幸福的生活 必須加緊生產支援前線

馬春田： 中國共產黨領導中國人民奮鬥三十年，才得到今天的偉大勝利，使我們過去一向被人看不起的工人，變成了國家主人。咱們的國家是個農業國，工業生產太少，要想把咱們中國建設成爲工業化的新國家，必須加緊生產，而加緊生產，創造財富也正是我們工人階級的神聖責任。我們的勞動是光榮的，勞動模範更是光榮。

但是美帝國主義怕我們建設，不叫我們過好日子，發動侵略戰爭，咱們一定不准許它這樣做，所以在抗美援朝工作中，我們工人的責任更重大了，我們必須全力支援中朝人民軍，把敵人消滅乾淨。所以，在慶祝黨生日的今天，每個工人今後應該搞好自己小組的團結，有技術的應該耐心教給不會技術的，沒有技術的應該虛心學習技術，開動腦筋，改進技術。管理生產的人要發動大家，提高工人生產熱情，進一步搞好勞資關係。勞動模範們必須在生產崗位上起模範帶頭作用，刺激大家的生產熱情，使愛國主義的口號變成實際行動。

衷心感謝共產黨向黨獻禮 保證要自製一台變壓器

馮雲章： 我是山東沂水人，家裏祇有六、七畝地。我六歲的時候，父親帶我到濮陰縣謀生。那年山東各地普遍鬧蟲災，吃不上飯，不久父親就死了，我們的生活更不能維持，我的姐姐給人當了童養媳。九歲時我的舅父把我帶回老家沂水，住在舅家，到十一歲時，舅舅也養不起我了，我祇好獨立謀生，就到莒縣給人家扛活，一直到二十三歲，才由一個姓袁的介紹，我才到博山縣東關一個製碱工廠裏作工。到了工廠，人家看不中我，祇叫我看守皮硝，可是我主動地找活幹，在閒着機器研究，結果把機器看通了。就這樣，我在廠裏算呆下了。

不久，廠裏的機器匠被開除了，廠方就叫我負責裝機器，並把整個的機器場交給我，叫我負責。我就帶着小工，把機器裝好，那時場內工具不全，人手也不夠，打鐵的事兒也歸我幹。就這樣搞了半年，才產出產品。就在那個時候，英國卜內門洋行的碱在全國傾銷，並壓低價格排擠我們，我們那會抵得住？結果賠了本，廠子停了工。我被留下看了二年多廠子，才到塘沽永利當了工頭。日本鬼子佔領永利時，我受不了他們的迫害，就跑回老家，不久也隨着永利的負責人撤到重慶。抗日勝利後，我又被調回塘沽。回想我這三、四十年的生活，眞是受盡苦痛。解放後，一切都變了，首先我們的生活有了保障，物價也穩定了；同時，毛主席共產黨時刻關懷和教導我們，使我們的文化、政治和技術水平不斷提高，生活也不斷改善，我們再也不會受到失業的痛苦。今年「五一」又實行了勞保條例，我們每一個職工，都切身感到幸福和光榮，體會到如今是我們由出生以來最幸福最快樂的時代。想到我們的國家，將由新民主主義，逐步走向更美滿的社會主義和共產主義社會的時候，我們更衷心地感謝毛主席和共產黨。

廠裏機器過去在敵偽統治時受到很大破壞，解放後，職工們發揮了勞動熱情和智慧，曾把一部久失修、時常發生故障的一號發電機重新改裝，發電量由過去七百瓩，提高到一千瓩。廠裏三號發電機在以前開車後的溫度經常上升到一百度，經我們重新改裝後，溫度比原機排定的溫度還降低了十三度；如此，就可以多載負荷五十四馬力。這些光輝成績是共產黨給我們的力量所造成的。

爲了迎接「七一」，我已在廠內保證自製一五〇〇千伏安的變壓器一台；重裝四號發電機；創製一部直流電銲機；在六、七、八三個月內教會三個學徒。以上保證，是我在慶祝偉大「七一」節日向黨的獻禮！

沒有共產黨和毛主席 有技術也沒有地方用

薄峻吉： 解放前，我對中國共產黨的認識是非常模糊的。那時解放區一天天地擴大，而國民黨統治的地區愈來愈糟，我就覺得這兩個地區一定有大不相同的地方，解放區一定比國民黨統治區好，但怎樣好，我是不清楚的。在日本侵佔天津的時候，我在一家日本人開設的大興工廠裏做事，收入很微薄，但爲了吃飯只好混下去。後來實在不能維持了，我就辭職不幹。不久，抗日戰爭勝利了，我抱着滿腔希望去找國民黨接收人員，要求再回到被接收的大興工廠裏做事。我滿以爲：勝利了，祖國回來了，我的技術和經驗可以爲祖國服務了。可是，那位工廠管理人員國民黨上校冷冷的向我說：「工廠裏不僅是技術人員，就連一個雜工也得有門路才能進廠。他不負責任的支吾我，叫我去到國民黨軍政部管理處去接洽。到了管理處見了廠長，談了半天他也不肯答應，推說他不能作主，後來又說叫我寫個自傳。我一看這根本沒有希望，就如同涼水澆頭，心裏別提多難過啦！我決定不再請求他們，想辦法去教書。不久我就在一個私立學校教了一個時期的書，最後才到華北化工廠。

解放後，在共產黨和人民政府領導下，實行了勞資兩利政策。首先我看到了工會幹部的艱苦作風，很受感動；我又參加了職工代表大會，聽到了劉少奇同志的講話，受了很大的教育。解放後一切都變了，使我體會到共產黨才是眞正爲人民服務的政黨。就這樣，我經過不斷的學習，才逐漸認識了共產黨。

我們今天的自由幸福生活，全是共產黨毛主席給帶來的。過去的技術人員有多大能力也不能發揮，現在只要能依靠羣衆，把自己的技術貢獻給人民，就能得到進步。我爲了感謝黨對我的教育，今後一定要更好的努力，提高技術，把我們國產染料的生產搞好，同時我要進一步依靠羣衆，加緊學習，克服自己的缺點。

用更積極的實際行動 答謝黨的教育和培養

鄭秀英： 日本統治時期，我家生活一天不如一天。父親一個人養活不了全家五口人，我十二歲就進了恒源。那時侯女人做工都受別人笑話，同時一個新進廠的小孩常是受別人欺侮的，雖然由於我父親在恒源做工，比別的小孩好一點，有人照顧，也還是不願做工。那時又聽到別人說：「工字別出頭，出頭就入土」，我可難過極了，以爲我這一生一世就完啦！所以我在做工的時候，總想磨洋工，而當時廠方逼得很緊，所以又想，叫我做，就做吧！於是就這樣混下來了。後來，我的二妹也進了廠，解放後並且還參加了黨。而我對黨還不太認識，同時受了地主的欺騙宣傳我也誤認爲共產黨八路軍不好。後來工會成立了，大家選我當生產幹事，生產幹事怎麼做呢？我也不明白。我心裏想不通，對甚麼事都不關心。後來我看到工會幹部和工人們相處的都很好，慢慢對共產黨有了認識。那時我妹妹常說我不前進，我弟弟在學校裏入了青年團，他也時常勸我，後來，工會和黨的負責人也常和我談，我一看，人家都進步啦！合算就我不進步，我爲甚麼不能進步啊，這樣，我慢慢地認識了黨，懂得很多道理，參加了團，不久又參加了黨。入黨後，開始時我只知道黨好，但怎麼好，爲甚麼好，黨員應當怎麼做，還瞭解得不夠清楚，工作上還存有很多缺點。

去年生產競賽運動中，我當選了勞動模範，我自己知道我的條件是不夠的。最近我們展開了大規模的學習運動，我得到了很大收穫，知道了一個黨員應當做什麼，怎樣做，我也認清了自己的缺點；等我們工廠開工後，我要把我所有的力量拿出來，進一步幫助羣衆，聯繫羣衆，用更積極的行動來感謝黨的教育和培養。

想起了過去所受的痛苦和今天得到的幸福 怎能讓我不感謝共產黨和毛主席！

袁鼎秀： 我祖上四代都是佃農。我出生後三個月，父親就死了，留下母親和兩個哥哥，家裏窮得難過。許多人勸母親改嫁，母親爲了照顧我們三個孩子，寧願受苦受折磨，也不改嫁。我們沒有誰來幫忙，只有討飯維持生活。後來大哥十六歲去扛長活，我十六歲的時候也出來到了北京給大地主做工，賺錢很少，又回到家鄉改當小伙計。後來還是活不下去，又到塘沽拉膠皮，最後才到久大當臨時工。因爲沒有人情，一直幹了十三年也沒升爲長工。這都是舊社會給我的痛苦。

這十幾年的日子可不好過，在日本統治時期，吃草根，吃雜合麵還不算，好好的工作的時候也會無緣無故地受日本人的打。好容易盼望勝利，認爲國民黨來了就可以出頭了。咳！更糟，生活更沒法維持，只有托親戚買了輛三輪車拉，天天受老美的打罵。有一回拉國民黨軍隊拉了半天，只給了我五毛錢。我心裏非常難過，氣的我想不拉車了，但是不拉車又怎麼維持生活呢？

國民黨發行了僞金圓券，物價飛漲，我們一天還賺不到一斤玉米麵。我們派代表到天津要求長工錢，結果，不但不行，反被國民黨警備司令部軍法處給抓了去。

解放後，俺補上了長工。物價穩定了，生活有了保障。廠方去年因爲營業有困難，我們減了兩次薪。薪水雖然減了但生活還能夠維持。不但這裏生活好了，俺家當了四代佃戶，現在也分了房子分了地。共產黨給俺這麼大的好處，越想越沒法報答。

在去年五、六、七三個月大競賽時，把感謝共產黨的勁一下子使出來，爲國家增產。這樣，我在黨的培養下，在羣衆的愛護下，當選了模範，黃市長還給我們講話，請我們吃飯，這些光榮和幸福，不是共產黨來了，那裏會有！這在過去是夢想不到的事。上級讓我去北戴河休養，我心裏很慚愧，黨給我的恩情還沒有報，那兒有空休養！尤其在抗美援朝運動中，前方戰士正在爲人民流血犧牲，保衛我們的勝利果實，我們更當努力生產，才對得起黨，對得起人民志願軍，所以不想去。後來上級說一定要去，我才去了。

到北戴河之後，曾跟農民開過一個座談會。他們提到敵偽統治時期所受的痛苦，使我記起了我的老娘當初常常向我講過的所受的地主壓迫的痛苦。我想今天共產黨給我們帶來了好日子，我母親活了七十多歲，過了七十年的牛馬生活，只有在解放後才能擺脫痛苦，住自己的房，種自己的地。我感激得哭了，我永遠也忘不了共產黨的好處。

我過去是個文盲，連自己的名字都不認識，現在經過學習也認識了。不單我自己，連我老婆也學習文化了，並且還當選了婦女代表。她當選以後我立刻對她說：「當了代表，走不開，不能給大家辦事，就得爲羣衆服務，就是犧牲了家裏的孩子，也得幹。要是不爲羣衆服務，就是對不起共產黨毛主席。」

我從北戴河休養回來，半宿也睡不着，心裏總想我應該怎樣超額完成生產任務，報答共產黨毛主席。這次迎接黨的生日，我們工廠的工友都提出了保證，我們這個車間有一項保證是按裝碳酸鎂廠過濾機台子，我們要進行義務勞動，預計省工一百二十個，決定在「七一」前完成，來作爲向黨的獻禮。我除去努力生產完成任務，鞏固模範的光榮以外，保證加強學習，提高文化水平。

慶祝共產黨誕生卅年 要提高技術學好政治

張學玲： 我十三歲那年，正是日寇統治時期，父親一人養活不了七口人，我娘和我還有一個妹妹就在附近一個工廠裏做工。後來，抗戰勝利了，我以爲這可該好了吧。可沒想到，國民黨反動派也是那樣。有一次一個把門的國民黨軍，發現一個男工友偷東西（因爲生活維持不了），他就用針蘸上藍墨水在這位男工友的臉上挑了「凶手」兩個字。這手段多毒辣呀！

解放後，對共產黨認識不清，當時工會看我落後，耐心地教育我，培養我，使我有了進步。去年被選爲勞動模範。以後我去北京又見到毛主席，覺得現在政府是眞好，特別注意工人的事，所以我每次回家都和母親講，解放軍那麼苦，完全是爲人民。所以我一定要好好學習政治，提高技術，來迎接黨三十週年紀念日。

慶祝七一 30

慶祝中國共產黨誕生三十週年紀念！

天津市工商業聯合會 謹祝

會址：一區河北路二一〇號 電話：二·〇一四一 二·三一四六 二·三一四七 二·三一四八

加緊生產支援前線 堅爾齒牙膏 用戶注意開獎期近欲猜從速 七月二十日上午九時在上海大光明大戲院由來賓當衆抽籤揭曉

喚起注意齒牙衛生 堅爾齒牙膏 猜齒贈獎 伍千萬元

上列五人牙齒最多32只最少22只 請猜每人各有牙齒幾只？

★辦法 ★獎金 ★注意

中興行廣告部啟

天津經理處 福豐號 第一區赤峰道六十六號 電話三層一七七五

演公 天津羣衆劇團第四次公演 老舍先生新作 龍鬚溝 爲慶祝中國共產黨誕生三十週年紀念

地點：中國大戲院 時間：七月一日起每晚七時半 票價：二千、三千、五千

團體優待辦法：凡持有機關團體介紹信者15人至100人八折100人至500人七折包場六折

今起在中國大戲院「預售」七月三四日座票

天祥屋頂 電影 今夜獻映 雜耍 話劇 清唱 歌曲 彩唱

上平安 票價二千至五千元 劉漢臣劇團 革新劇社 全體演出 臨別紀念只有今天 今天日場 新金豹 良鏡 鐵龍山 出籍 越虎城 進宮 四四猪八戒 今天夜場 走麥城 ◀本十至一▶ 劉漢臣連飾三角

中國大戲院 露天劇場 小綵舞 今晚 博望坡

華林 閻馬 三秋 霞立

大觀園 筱玉芳 金艷秋 筱少芳

昇平 正風劇社 六歲紅 羊蘭芬 新翠霞 今天早晚 慶祝七一 偉大貢獻 紅旗歌

天桂 前進劇社 花月仙 王素秋 今早場 雷公 今晚場 小二黑結婚

英華 姜鐵麟 領導

民主新德國

鮮艷五彩 文獻巨片 光明 美琪 莫斯科 河北 北洋 慶祝七一今天一律一千元

天宮 開明 青年會 迎接黨的生日七一特選演 紅旗歌 三次打擊 華語

慶祝七一 慶祝黨三十週年紀念日待見衆院價律一千元 華安 大明 亞洲 上權仙 華北 兒童教育巨片東影翻譯 幸福童年 華語對白

大衆 社劇興復

天昇 李文芳 紅巾起義 洞庭英雄 抗金救國

共和 慶祝偉大的「七一」誕辰 岳飛 保家衛國

中央 新新 信陵公子

慶祝偉大的中國共產黨誕生三十週年 和平 國光 天津 平安 光明 亞洲 下期同映 長江新片 輕鬆喜劇

上影出品 上饒集中營

天華景 梁小紅 王

捐獻 新華戲院 京劇團演出

平安 獨家映獻 趙一曼 今天早場十點正開

天津 國光 兩院映獻 中華女兒 今天早場十點半

三院共同啓事 平安、天津、國光三院原定昨日上映「趙一曼」「中華女兒」兩片因影片公司未將兩片運到致使昨日各界觀衆徒往返我院等除與公司交涉外特此道歉並希今日早臨是荷

劉一凡 袁秀訓 訂婚啓事 謹訂於一九五一年七月一日在津訂婚特此敬告諸親友

康樂 中國先令製藥廠出品

置產聲明 憑中買妥座落三區西寧道向陽里二條21號浮房六間如對此房權有異議者請三日內向賣主交涉逾期成立大契與買主無涉

出售 小型碾米製粉廠33馬力馬達電表燈水電話俱全願者41882

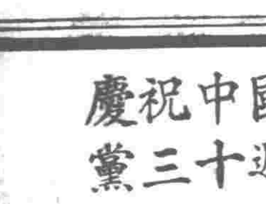

慶祝七一 加强生產 建國實業工廠 牛牌電線 電纜 廠址：天津十區宜昌道二號 電話：3.0815 4555 4596號

慶祝中國共產黨建黨三十週年紀念！ 北京錢氏化學製藥廠 本廠出品各種注射片劑及原料 廠址：北京東黃城根23號 電話5.4901

我們感謝共產黨和毛主席

我們的偉大領袖（石膏塑像）　古達作

在您的教育下永遠前進！

公安總隊某團某連給毛主席的一封信

敬愛的毛主席：

正當全國人民慶祝中國共產黨成立三十週年，我們全連同志向您敬禮！

我們在黨和您的英明領導下，勝利的完成上級給予我們的光榮任務。經過抗美援朝、土地改革、鎭壓反革命的學習後，我們的思想水平和政治認識都有很大進步，並牢牢記住您告訴我們的話——就是在全國勝利以後，在國內沒有消滅階級和世界存在着帝國主義制度的歷史時期內，我們的軍隊還是一個戰鬥隊。

在大張旗鼓鎭壓反革命時，我們連執行刑場任務，用我們手中的武器，槍斃了罪大惡極的惡霸特務外號「十大惡」之一王士奎，强姦後又拐走劉老太太十三歲女兒的惡霸特務分子井蓑江（廾三）以及罪惡滔天的一貫道頭子王義等。

當我們看到報紙上刊載着中國志願軍在朝鮮戰場上英勇殺敵的光輝事蹟，我們就深深爲這種愛國主義與國際主義崇高的革命精神所感動！當我們想到美帝國主義在朝鮮的殘暴行爲，便很難抑制滿腔的怒火與仇恨！很多同志都要求參加志願軍赴朝作戰，因爲工作需要而不能如願的時候，就只好把這種激奮的心情，體現到抗美援朝鎭壓反革命實際工作中去。

這次給志願軍捐獻飛機大砲，同志們把自己全月的生活費、幹部保健費、殘廢金等全部捐獻出來。爲了更進一步支援志願軍和加强津市社會安全，爲了慶祝黨的生日，我們全連向您提出三點保證：

一、去掉一切個人打算，不怕苦，不怕累，加强執勤工作。二、提高警惕，加强工作責任心，肅淸一切反革命分子，把天津市治安工作作好。三、堅決抗美援朝，加强練兵和時事學習，學習志願軍同志們的愛國主義與國際主義的精神。祝

您身體永遠健康！

天津市公安總隊某團某連全體指戰員

我給共產黨過生日

王老大娘講　龐斗寅記

我叫王沈氏，住在六區福昌里三十二號，六十二歲，掌櫃的拉三輪，我們受了一輩子的苦，自打共產黨來了，才把我救出來，過了好日子。

日本鬼子打天津那年，因爲老家鬧水，我和掌櫃的就逃到天津來了，靠掌櫃的拉車養活我們娘四個，常常連山芋乾都吃不上，一家子蓋着一床被。有一天掌櫃的出車了，拉到海光寺日本兵營，因爲沒有給日本鬼子鞠躬，日本鬼子上去就打，把我們掌櫃的打的嘴裏吐了白沫，把車帶也用刺刀給挑壞了。夜裏一點多鐘，大夥把他架回來。我一看，腦袋上血一塊紅一塊的，進門就癱到炕上，車也不像個車樣了。打這以後，日子更過不下去了，人也病了，車也毀了，掌櫃的一個多月沒能出車，這一個多月我又得拉扯着孩子，又得將養病人，整整的在大街上要了二十多天的飯，差點沒餓死！

國民黨來了，物價一天翻四五個個兒，早晨出車晚上買不回來半斤混合麵。那會兒說是美國人來了，發配給麵，那天掌櫃的出車了，兩個大點的孩子也拾煤核去了，我就把那個不到兩生日的三小子拴到炕沿上，滿心想着也去挨個，擠點美國糧食吃，從一大早就挨上個了，一直等到晚上七點鐘，好容易眼看着挨到我這兒了，誰想到牌子一掛不賣了，我挨了一個空，拿着空麵袋往回走。一到家，可了不的了！他們都沒回來，我的小兒子爬到炕沿下去，叫繩子給勒死了，半個身子掛在炕幫上。我立刻撲過去，嚎啕大哭，我這個命怎麼這麼苦哇！麵也沒擠上，孩子也完了，掌櫃的回來，我還有啥臉兒見他呀？一時心窄就上了吊，幸虧對門王二嬸發覺的早，給救下來了。

那會兒我不想別的，我只盼着能够有那麼一天，窮人能够吃的飽，穿的暖，幹活不受氣，我就算熬出來了。我們掌櫃的就說過：「等着吧，共產黨來了窮人就會翻身！」「眞有那麼一天？」我還不信呢。眞的，我們盼着的日子來了，我看見解放軍進了天津，高興得跳着腳。

自打共產黨來了，我們的生活可就變了。我們窮人不受氣了。我親眼看着過去騎在我們脖子上的特務、惡霸，一個個都叫人民政府給關的關了，槍斃的槍斃了，我拍着手喊「共產黨辦的好！給窮人做了主！」再說物價吧，一年多了老是平穩兒，我們拉車的，跑一天可以吃上三天的飯，過去成年累月吃不着的大米白麵，現在也都吃上了。

掌櫃的因爲給人民幹活好，大夥兒還把他選上了居民代表，我親眼看着他在大會上講話，羣衆給他鼓掌，我樂的合不上嘴。這會兒他也是一天到晚在外頭，不是開會就是學習，可是我準放心，他也常常回來晚了，我把熱熱火火的飯、饅頭做好了等着他回來，一家子圍在炕上，老頭子一端起碗來就笑，指着飯碗說：「今天這個日子可不容易呀！毛主席，共產黨要是不來，說不定咱們都變成餓死鬼了！」我也是想：「共產黨要是早來了，我那個三小兒也死不了！」

共產黨叫我過了好日子，我已經告訴我們掌櫃的，叫他買兩張毛主席的大像片來，一個貼在炕頭上，一個貼在鍋台上，出來進去我都可以看見他老人家。那天我準備吃包餃子、撈麵，給共產黨過生日。孩子們我也給他們穿上新衣裳，準備痛痛快快的玩他一天。

我不再動搖！

——慶「七一」　王萊子

我是一個落後的知識分子，
一向靠着「中間路線」揚眉吐氣；
「刮民」黨來了，
堵悶要死，低頭認欺，
共產黨來了，
仍想照樣混下去。
什麼叫作「民主專政」？
爲什麼必須「一面倒」？？
壓根就沒用心留過意；
好好先生不言不語，
我總覺得這套處世把戲，
任何時代行來無阻都有益。
土地改革，鬥爭地主，
辦法雖好，未免「操之過激」！
鎭壓反革命，何必要槍斃？
處理雖然乾脆又嚴厲；
可是人心到底是肉做的。
× × ×
誰想到共產黨是大公無私，
全心全意爲人民，眞是好主義！
毛澤東思想，像母親的胸懷，
一經鑽進去，再也不願離。
活了這些年，如今才算看到了：
人民的政府有言必有行，
處處尊重民意；
從來不曾騙過人民，放過空氣！
衣裳破了添新的，
吃的堆成山，不必愁柴米。
電車一輛跟一輛，
公共汽車行得密。
只要肯勞動，樣樣沒問題。
事實擺在面前，
你不是不肯「一面倒」嗎？
天良發現，不由你不悔愧交集！
× × ×
我不再作個落後分子，自暴自棄，
也不再狡猾觀望，沒有準主意；
跟着共產黨走，
堅定信念，不再動搖！
仰望空際飄蕩的紅旗，
致以忠誠的革命敬禮！

剪紙

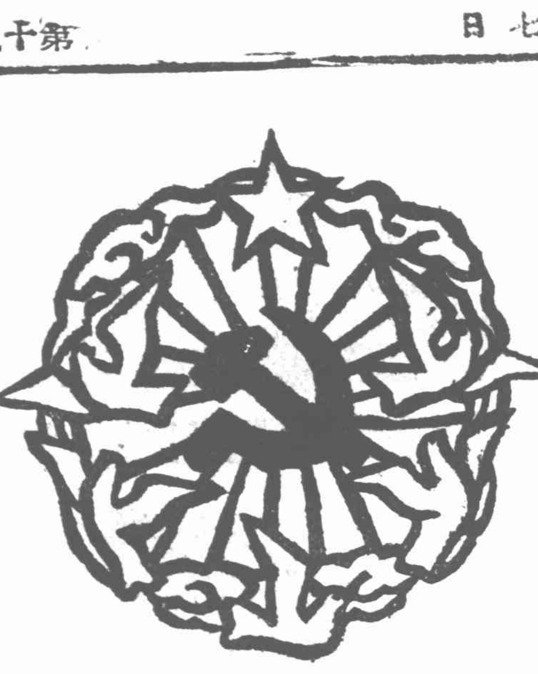

爲建黨三十週年作　北京勞動人民文化宮王樹村

聯共的經驗是各國共產黨的財富

蘇聯共產黨（布爾什維克）在其建黨以來的半世紀中，積累了大量爲工人階級事業鬥爭的劃時代意義的經驗，是各國共產黨和一切民主戰士的取之不竭、用之不盡的寶庫。

聯共（布）黨的經驗證明，馬克思主義政黨力量的泉源，就在於它的隊伍的統一，在於對工人階級事業的忠貞不渝，在於與羣衆所保持的始終不懈地加强着的聯系，在於黨員爲掌握馬列主義理論而進行的頑强工作。離開列寧、斯大林的學說，離開聯共（布）黨的經驗，那就無異是跑到社會主義敵人的陣營裏去。

偉大的十月社會主義革命的輝煌勝利，引起了歐洲、近東和中東以及亞洲各國革命運動的高漲，許多國家產生了共產黨，產生了以布爾什維克黨爲榜樣而建立起來的新型的黨。使全世界各國的革命運動轉入了新的階段。

聯共（布）黨領導蘇聯人民取得了社會主義建設的輝煌勝利並向共產主義社會邁進，具體指示了人類走向美滿社會的途徑，大大地鼓舞了世界人民革命鬥爭的信心。

布爾什維克黨積累了豐富的革命理論，主要的是列寧和斯大林的著作，如「唯物主義和經驗批判論」、「帝國主義是資本主義的最高階段」、「共產主義運動中的『左派』幼稚病」、「論列寧主義基礎」、「論列寧主義底幾個問題」、「聯共（布）黨史簡明教程」以及許多其他的著作，都是發展了的馬克思主義的經典著作，成爲各國共產黨、工人階級和一切革命戰士的最銳利的武器。

聯共（布）黨的經驗告訴一切勞動者應如何同帝國主義鬥爭，如何加强一切民主進步力量的統一戰線，如何在這個鬥爭中保持馬列主義原則的純潔性。各國共產黨向聯共（布）黨學習怎樣組織自己的力量，怎樣準備社會主義革命的勝利。

更重要的一點是，由於有一個强大的社會主義國家的存在，使其他各國工人階級掌握了政權以後即可較容易鞏固自己的專政並領導社會主義的建設事業。

中國人民革命是經過俄國人的介紹，「找到了馬克思列寧主義這個放之四海而皆準的普遍眞理」以後才取得輝煌勝利的。今後我們要進行新民主主義並進而進行社會主義建設，更要向蘇聯學習，毛主席指示我們：「聯共就是我們最好的先生，我們必須向聯共學習。」

給偉大的中國共產黨一封信

——七區中心小學胡懋榮——

今天是共產黨三十週年誕辰，我以無比的熱情來慶祝！

現在我在黨團的教導下，成爲光榮少年兒童隊員了。在以前，國民黨反動派統治的時候，我的家庭生活很困難，我不能安心學習，身體也很軟弱。自從共產黨來了，生活一天比一天的好起來。父親在教育崗位工作，姑姑是在天津剛解放的時候參加第四野戰軍南下工作。哥哥、叔叔也參加了革命，姐姐在天生工廠做工，現在我全家都成爲光榮的軍、幹、工屬了，我的學習在本班成爲優等成績，同時我的身體鍛鍊得非常結實，這都是共產黨和毛主席給我們帶來的幸福，我要感謝共產黨！感謝毛主席！準備將來做一個好黨員，向劉胡蘭學習。最後，我要向黨提出保證：

㊀努力學習。

㊁加强鍛鍊身體。

㊂響應抗美援朝總會號召，省下糖菓錢來捐獻飛機大砲等，把美國鬼子趕出朝鮮去。

以上三項，我一定努力做到。

進步園地

我從此有靠了

米淑榮口述　張寶蒞筆錄

我是一個無依無靠的寡婦。我死去的丈夫徐萬增，因過去在開灤抬煤，多年積勞，患得心臟病，雖經人民政府幾次免費治療，但均未見效。終於上月病故於山東原籍。在天津撇下了一個孤苦伶仃的我，和懷着九個來月的孕兒。在一個星期以前，我快分娩的時候，家裏是分文沒有，正着急的時候，我們婦女代表軍屬模範陳大娘（陳侯氏住寶和里六號）得到了消息，就替我跑東跑西的請求了免費證，還親自幫助大夫給我接了生，生產後，不但我個人營養不足，孩子也沒奶吃，陳大娘更加同情我，爲了我們娘兒倆的生命，就和玉順里、寶和里、三友里婦女組長郭大娘、竇同志等想法解決我的困難。

結果三友里、寶和里的讀報小組捐助了四萬三千九百元和紅糖一包。又在戶政代表王同志的協助下，玉順里的老大娘和姐妹們也幫助了八萬七千元和一百一十個鷄子。這樣，我雖然是個沒靠的人，大家這種友愛互助的精神，眞叫我感動得流淚。

眞是解放了！要不是毛主席和共產黨解放了我們，那會有今天哪！今後我一定把孩子好好撫養長大，參加咱們新中國的建設。

最後，我感謝陳大娘等同志們和玉順里、寶和里、三友里的全體父老姐妹們對我的幫助。我更感謝毛主席和共產黨給我帶來了幸福！

慶祝共產党七一卅週年紀念率成七絕兩首誌喜

七一佳期遠近傳，恰逢共產卅週年。人民慶祝發祥始，鼓舞騰歡編以謳。

又

解放中華日已長，開基紀念詎能忘。革除封建人民福，統一和平萬世昌。

又五律一首

共產功成日，發祥溯厥由。若當七月朔，正是卅年週。封建銷除盡，人民樂利秋。如茲更長治，慶祝編歌謳。

回憶北京解放前，蜚語宣傳令人畏，廬山真相不得知，半信半疑心揣揣。比及解放來都城，始識偉相與衆殊。勤勞生產重工農，造福人民皆大歡。昔讀孫雪泥圖畫，氣概軒昂驚海內。早識共產人與歸，唐宗宋祖無相類。和平統一全果然，鉄後超前治秩嚴。逢今慶祝卅週年，高呼主席萬萬歲。

潘莪寨　時年八十有五

慶祝「七一」
中國共產黨誕生三十週年紀念
天津東亞企業股份有限公司
●積極生產！
●踴躍捐獻！
●抗美援朝！
●保家衛國！

天津市
機器染整工業同業公會全體會員慶祝
中國共產黨萬歲！
中國共產黨萬歲！

慶祝中國共產黨誕生卅週年紀念
天津益豐實業廠全體職工敬賀
長城牌
打字蠟紙
複寫紙
修整渲

天津益豐實業廠出品

慶祝
中國共產黨卅週年紀念
馬牌洋灰
啓新洋灰股份有限公司

慶祝七一 30

天津利生體育用品工廠
春合體育用品製造廠
聯合啓事

我兩廠爲慶祝中國共產黨成立三十週年紀念日及擁護政府取締商標法令，自本日起將各種出品上沿用之外文字樣一律取消，使用新牌號，特此聲明。

附球類新舊牌號對照表

春合出品

舊牌號	新牌號
A1 籃球	春合模範籃球
A2 籃球	春合1號籃球
A3 籃球	加芽籃球
A4 籃球	春合2號籃球
A5 籃球	女子籃球
A6 籃球	春合3號籃球
A7 籃球	春合4號籃球
A8 籃球	春合5號籃球
BLA籃球	經濟籃球甲
BLB籃球	經濟籃球乙
A1 足球	十八頁足球甲
A2 足足球	十八頁足球乙
A3 足足球	
A4 足足球	加芽足球
A5 足足球	春合1號足球
A6 足足球	春合2號足球
A7 足球	春合3號足球
A8 足球	春合4號足球
A9 T字足球	丁字足球
A10 啞鈴足球	啞鈴足球甲
A11 筆架足球	啞鈴足球乙
A1 排球	春合1號排球
A2 排球	加芽排球
A3 排球	春合2號排球
A4 排球	春合3號排球
A5 排球	春合4號排球
A6 排球	春合5號排球
A7 排球	女子排球

利生出品

舊牌號	新牌號
全運	全運
B6	籃①球
B9	籃②球
OP	籃③球
BB	籃⑤球
F8	足①球
F6	足②球
F2	足③球
F4	足④球
小型足球	小型足球
#6足球	小足球①
#5足球	小足球②
#4足球	小足球③
#3足球	小足球④
#2足球	小足球⑤
V5	排①球
V4	排②球
V1	排③球
V2	排④球
V3	排⑤球

新出品

籃④球
學習籃球
經濟籃球
足⑤球
排③球
經濟排球

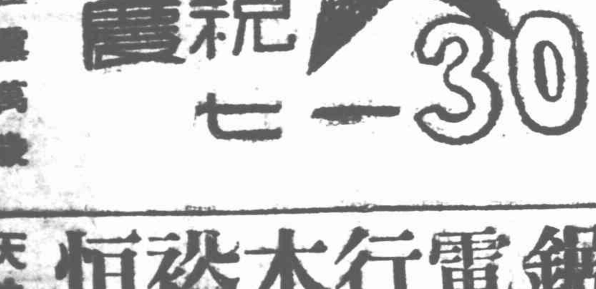

中國共產黨萬歲
中國共產黨萬歲
天津 恒裕木行電鋸廠
總行 六區上海道二十九號 電話八局三五三號三二五號
鋸廠 六區瓊州道一號 電話八局四八二號

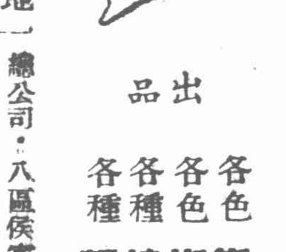

慶祝七一
天津大新織染股份有限公司
設有全部新式電力機器
出品
各色條府綢
各色條布
各種線呢
各種麵粉袋
行銷各地城鄉頗受歡迎
地址 一 總公司：八區侯家後江乂胡同 電話5.0569
一莊：上海南京東路德馨里 電話91806

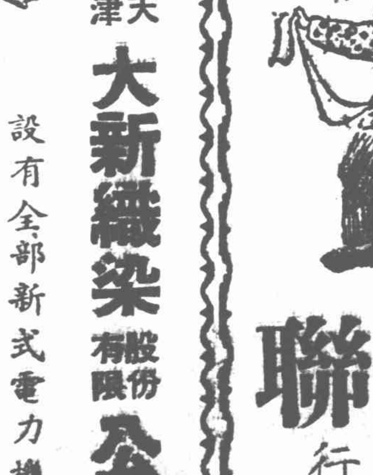

中國共產黨萬歲！
新聯商行 ⊖羅斯福路二二○ 電話二·四六五五
新亞商行 十區浙江路廿七號 電話三·四七五五

慶祝七一努力增產
各地建築公司請注意！
本公司積卅年歷史經驗，專門機製各種熱榨粘板（三合板），品質保證堅固，不怕潮濕，爲建築工程必需材料，最近裝設大榨板機，不但出品更爲堅固，質量提高，且產量較前倍增，歡迎選購，茲將產品項目列后：隔電板，折椅座背出口箱料，各種粘板，尺碼大小、層數、薄厚應有盡有。
天津粘板股份有限公司
天津⊖區寧夏路八十二號 電報掛號四一二六○ 電話：3.4260 1235 2554

慶祝
中國共產黨成立卅周年紀念
仁立公司毛呢紡織廠
天津總公司·十區雲南路廿二號
北京分公司·王府井大街九七號
上海分公司·南京西路四七五號
天馬牌
工業用呢★服裝用呢

慶祝中國共產党成立三十週年紀念

慶祝
中國共產黨三十週年紀念
中原電話器材製造廠
天津辦事處敬賀
天津解放北路一〇九號電話三一二四二

慶祝
中國共產黨誕生
三十週年紀念！
天津市木商業同業公會敬賀

七一獻詞

今天是中國共產黨的三十週年紀念。

短短的三十年，中國人民在中國共產黨的領導下，百折不撓，英勇鬥爭，戰勝了帝國主義、封建主義和官僚資本主義的聯合反動統治，建立了人民民主專政的中華人民共和國，四億七千五百萬人民開始過着獨立、自主、幸福的生活。在黨的三十週年紀念的今天，讓我們熱烈地歡呼中國共產黨萬歲！毛主席萬歲！

天津市信託公司

業務要項

開拓國內市場
扶助生產繁榮經濟

土產貨棧
二區壽安街13號
電話：4.0709 1503

辦理
代購代銷業務……貨棧業務
倉庫存棧業務……旅店業務
運輸報關業務……函電委託購銷業務

活躍城鄉貿易
溝通地區物資交流

招待處
一區羅斯福路173號
電話：2.4144 4146

地址：天津市第一區赤峯道70號 電報掛號：2496

電話：
總機：3.5287 5291 5246 3963 2512 轉接各科室
經理室：3.5617 業務室：3.2839 物價股：3.5541 五金電工科：3.0606 5538 5581
百貨化工科：3.5532 5537 5540 土產推銷科：3.4294 儲運科：3.5935 會計科：3.4721

實行愛國公約熱烈擁護捐獻運動

新民化工廠
出品
新民牌
海昌性
五一特甲字
甲字
硫化藍
歡迎直接採購
希望指導批評
廠址天津一區新興路21號
電話㊀1456 5534 4102電報掛號9981

慶祝中國共產黨建黨卅週年紀念

五銀行聯營準備委員會

輔助生產
踴躍捐獻

金城銀行
中南銀行
鹽業銀行
大陸銀行
聯合銀行

七一獻詞

今天是中國共產黨的三十週年紀念。

短短的三十年，中國人民在中國共產黨的領導下，百折不撓，奮勇前進，戰勝了帝國主義、封建主義和官僚資本主義的聯合反動統治，建立了人民民主專政的中華人民共和國，四億七千五百萬人民開始過着獨立、自主、幸福的生活。我們感謝毛主席與中國共產黨，在黨的三十週年紀念的今天，我們歡呼、慶祝。

慶祝中國共產黨成立卅週年紀念

天津市
造紙工業
同業公會
會員

光華造紙廠 豐記造紙廠
新成造紙廠 遠東造紙廠
公營新中國造紙廠 公營津華造紙廠
公營利民造紙公司 義甡協記造紙廠
國營天津造紙總廠 河北造紙公司
振華機製紙版公司 大生造紙廠
公營天津造紙公司 興華造紙廠
富源造紙廠 義聚成造紙廠
公營津工造紙廠 新興造紙廠

敬祝

中國共產黨萬歲！

天津市磚瓦工業同業公會
產銷聯營社
全體敬祝

地址：一區花園路八號 電話三、二三一八 (公)三、二五一八 (聯)三、二一六四

公私合營銀行聯合總管理處

新華銀行
中國實業銀行
中國通商銀行
建業銀行

七一獻詞

今天是中國共產黨的三十週年紀念。

短短的三十年，中國人民在中國共產黨的領導下，百折不撓，奮勇前進，戰勝了帝國主義、封建主義和官僚資本主義的聯合反動統治，建立了人民民主專政的中華人民共和國，四億七千五百萬人民開始過着獨立、自主、幸福的生活。我們感謝毛主席與中國共產黨，在黨的三十週年紀念的今天，我們歡呼、慶祝。

慶祝中國共產黨誕生三十週年紀念日

工字牌各種球鞋
體育鞋 軍用鞋 橫帶鞋 兒童鞋

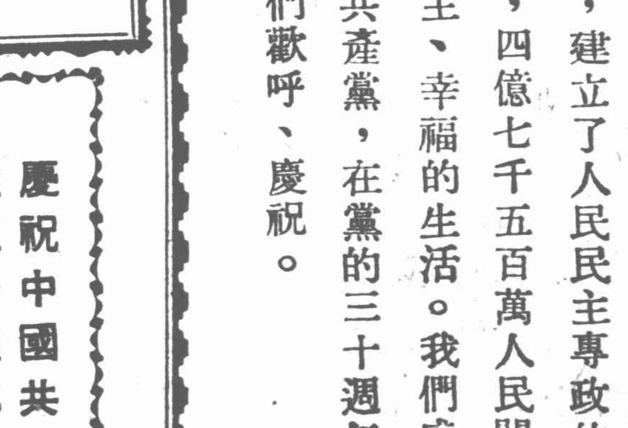

各種膠布
及防雨布
保證不折不裂不開膠
開膠折底保管退換
天津國華橡膠廠出品
廠址天津三區元緯路一〇三號
電話：六局一六九〇 〇四三五